



**Kooperativa**

VIENNA INSURANCE GROUP

Pro život, jaký je

# VÝROČNÍ ZPRÁVA 2023

# KOOPERATIVA V ČÍSLECH\*

## 2023

- ▶ **50,60 miliardy Kč**  
předepsaného pojistného
- ▶ **2,48 milionu**  
klientů
- ▶ **4,74 milionu**  
pojistných smluv
- ▶ **770,77 tisíc**  
vyřešených pojistných událostí
- ▶ **28,91 miliardy Kč**  
vyplaceného pojistného plnění
- ▶ **24,72%**  
podíl na trhu

\*Dle českých účetních standardů

## OBSAH

- 4** Úvodní slovo předsedy představenstva
- 6** Nejvýznamnější ocenění v roce 2023
- 7** Vedení společnosti
- 9** Zpráva managementu – Zhodnocení roku
- 11** Společenská odpovědnost
- 14** VIG – profil společnosti
- 16** Zpráva auditora
- 25** Finanční část
- 27** Rozvaha
- 29** Výkaz zisku a ztráty
- 32** Přehled o změnách vlastního kapitálu
- 33** Příloha v účetní závěrce
- 69** Organizační struktura
- 73** Adresy organizačních složek
- 74** Zpráva představenstva společnosti o vztazích mezi propojenými osobami
- 85** Propojené osoby a majetkové účasti
- 93** Nefinanční část



## ÚVODNÍ SLOVO PŘEDSEDY PŘEDSTAVENSTVA

Rok 2023 byl pro Kooperativu a ostatně i pro celý pojistný trh velmi náročný. Přetrvávající inflace a také válka na Ukrajině se všemi negativními vlivy, které způsobuje, ovlivňují bezpochyby nejen makroekonomickou situaci u nás, ale i peněženky jednotlivců i rodin především cenami energií a potravin. A logicky tedy také pojišťovnictví a zájem o pojistné produkty a služby.

Optikou souhrnných čísel zjistíme, že vývoj pojistného trhu byl v roce 2023 stabilní. Předepsané pojistné vykázalo 7% růst pojistného trhu, což je na jednu stranu velmi slušné tempo, nikoli ovšem v kontextu, kdy stále zůstává hluboko pod úrovní inflace. Celkové předepsané smluvní pojistné dosáhlo loni hodnoty 168,5 mld. Kč. Meziročně se navýšilo o 7,1 %, resp. o 11,1 mld. Kč, což je zcela srovnatelné se 7% růstem pojistného trhu v roce 2022. K růstu trhu stále přispívají obě skupiny odvětví, tj. životní i neživotní pojištění, nicméně posilování neživotního pojištění je intenzivnější.

Můžeme konstatovat, že Kooperativa loni na trhu bezpochyby obstála velmi dobře, když dosáhla (dle statistiky používané ČAP) v absolutním přírůstku více než 2,15 miliardy korun, a tedy vůbec nejlepšího výsledku z tuzemských pojišťoven. Meziroční přírůstek pojistného v životním pojištění 660 milionů Kč (více než 40 procent přírůstku celého trhu) dokazuje, že FLEXI je stále s velkým náskokem nejoblíbenější a neznámější produkt svého druhu v České republice. Zdůraznil bych, že úspěch v tomto segmentu je spojen také s tradiční spoluprací s Finanční skupinou České spořitelny.

Kromě stále složité ekonomické situace domácností, rodin i podniků čekají letos pojistný trh dvě důležité události. Za prvé novinky v zákoně o povinném ručení, a tedy řada změn pro pojišťovny i motoristy. Asi nejviditelnější úpravou je zavedení nových kategorií vozidel, která budou muset mít povinné ručení sjednáno. Nově se bude vztahovat na některé elektrokoloběžky nebo malotraktory.

Druhou novinkou je rozšíření daňové úlevy pro lidi, kteří se rozhodnou zabezpečit na stáří formou tzv. pojištění nesoběstačnosti. Každý, kdo má nějakou zkušenost se starostí o nesoběstačného člena rodiny, potvrdí, že vyřešení takové situace je velký problém. Moderní pojišťovna, jakou věřím Kooperativa je a chce být, ale chce jít „o krok dál“ a nabídnout skutečné řešení, tedy bude-li to možné, zajistit i příslušnou službu.

Věřím, že Kooperativa i v roce 2024 všechny výzvy zvládne a bude za všech okolností spolehlivým, silným a důvěryhodným partnerem svým klientům. Ostatně jako každý rok již více než 30 let. Za rok loňský bych rozhodně všem kolegyním a kolegům, kteří se starají o kvalitu trhu a produktů a spokojenost našich klientů, chtěl poděkovat.

# NEJVÝZNAMNĚJŠÍ OCENĚNÍ V ROCE 2023



- 1. MÍSTO**  
Povinné ručení Autopojištění NAMÍRU
- 1. MÍSTO**  
Životní pojištění FLEXI
2. MÍSTO  
Pojištění pro podnikatele TREND
2. MÍSTO  
Neživotní pojištění  
Autopojištění NAMÍRU
3. MÍSTO  
Novinka roku Klientská zóna



- POJIŠŤOVÁK ROKU**  
Martin Diviš
- 1. MÍSTO**  
Pojišťovna roku
- 1. MÍSTO**  
Pojišťovna bez bariér
- 1. MÍSTO**  
Zodpovědná pojišťovna
- 1. MÍSTO**  
Pojišťovna zákazníka



- Microsoft Awards 2023**
- 1. MÍSTO**  
Hybrid work a Culture change
- Digitální transformace  
prostředí VIG ČR  
s podporou  
Microsoft 365



- 1. MÍSTO**  
Pojištění průmyslu a podnikatelů
- 1. MÍSTO**  
Životní pojištění
- 1. MÍSTO**  
Pojištění občanů
3. MÍSTO  
Autopojištění



- 1. MÍSTO**  
FLEXI  
nejefektivnější  
reklamní kampaň v ČR
- Finanční služby

## PŘEDSTAVENSTVO *stav k 1. 3. 2024*

### JMÉNO A PŘÍJMENÍ

Ing. Martin Diviš, MBA  
Jiří Sýkora  
Ing. Eva Poláčková  
Mgr. Martin Laur  
Mgr. Filip Král  
Mag. Christoph Rath  
Ing. Jaroslav Kulhánek

### POZICE

Předseda  
Místopředseda  
Členka  
Člen  
Člen  
Člen  
Člen do 31. 12. 2023

## DOZORČÍ RADA *stav k 1. 3. 2024*

### JMÉNO A PŘÍJMENÍ

Hartwig Löger  
Ing. Vladimír Mráz  
Ing. Vladimír Dlouhý, CSc.  
Mag. Gerhard Lahner  
Dkfm. Karl Fink  
JUDr. Hana Macháčová  
Dr. Ing. Vratislav Kulhánek  
Ing. Tomáš Salomon  
Jan Wiesner  
Ing. Soňa van Deelenová  
Ing. Roman Brablec  
Ing. Radmila Dočekalová  
Jan Růžička  
Ing. Daniel Pražan, MBA  
Ing. Irena Rohlová, MBA

### POZICE

Předseda  
Místopředseda  
Člen  
Člen  
Člen  
Členka  
Člen  
Člen  
Člen  
Členka  
Člen  
Člen  
Členka

## VÝBOR PRO AUDIT *stav k 1. 3. 2024*

### JMÉNO A PŘÍJMENÍ

Ing. Vladimír Mráz  
Hartwig Löger  
Ing. František Dostálek

### POZICE

Předseda  
Místopředseda  
Člen

# ZPRÁVA MANAGEMENTU

## ZHODNOCENÍ ROKU

Po pandemii covidu se nejen česká ekonomika potýkala s vysokou inflací a nejistotou vyvolanou válkou na Ukrajině. Dle Českého statistického úřadu dosáhla míra inflace za celý rok 2023 úrovně 10,7 %, což sice proti roku 2022 s hodnotou 15,1 % představuje pokles, nicméně stále se jedná o velmi vysoké hodnoty. Ceny surovin a dalších komodit, které značně vzrostly, zvyšují náklady na škody a vytvářejí tak tlak na výši pojistného. To se týká všech oblastí pojištění majetku, zejména ale pojištění motorových vozidel.

Pokles reálných příjmů i přes valorizaci by mohl vést k částečnému oslabení poptávky po pojištění. Ukazuje se ale, že právě pojišťovnictví dokáže tyto četné výzvy dobře zvládat, protože se chová přirozeně konzervativně a musí kalkulovat rizika dlouhodobě a udržitelně. Zároveň si lidé v době krize uvědomují, že kvalitní pojištění přináší v této nejisté době alespoň nějakou jistotu. Mění se ale chování klientů, klesá četnost přímého kontaktu, očekáváme růst on-line obchodu. Trend směřuje k hybridní péči o zákazníky, ke spojení osobního a digitálního kontaktu. Nicméně osobní poradenství je pro Kooperativu stále nejpodstatnější prodejní cestou, obzvláště pokud jde o komplexnější a rozsáhlejší pojistnou ochranu. Také při péči o firemní zákazníky je poradenství a potřebná pojistná ochrana velmi individuální a odbornost v pojišťovnictví nezbytná.

I přes tyto nepříznivé podmínky Kooperativa zaznamenala růst. Dle českých účetních standardů (CAS) dosáhla Kooperativa předepsaného pojistného ve výši 50,60 miliardy Kč, což je 6,3% nárůst oproti roku 2022. S tržním podílem 24,7 % pak byla druhou pojišťovnou na českém pojistném trhu. Ke konci roku 2023 měla Kooperativa 4 158 zaměstnanců a spravovala 4,74 milionu pojistných smluv pro 2,48 milionu klientů. Zároveň Kooperativa v roce 2023 řešila téměř 771 tisíc pojistných událostí a klientům vyplatila téměř 29 miliard Kč. To znamená, že každý pracovní den likvidátoři průměrně zpracovali 3 084 pojistných událostí a klientům vyplatili 116 milionů Kč.

V oblasti neživotního pojištění Kooperativa předepsala pojistné v celkové výši 34,64 miliardy Kč, což znamenalo meziroční nárůst o 8 %. V neživotním pojištění tedy Kooperativa rostla téměř stejně jako trh, který vykázal meziroční nárůst o 8,9 %. K nejúspěšnějším produktům v této oblasti patřilo havarijní pojištění, které rostlo o 12,4 %, povinné ručení s růstem 7,8 % a pojištění majetku a odpovědnosti občanů, kde Kooperativa rostla o 6,7 %. Mírnější nárůst, o 2,82 %, zaznamenala Kooperativa u životního pojištění, kde celkové předepsané pojistné dosáhlo 15,96 miliardy Kč. Trh životního pojištění posílil o 3,2 %, přesto Kooperativa zůstala s tržním podílem 25,3 % největší českou životní pojišťovnou.

Ke špičce na českém trhu pak patří také produkty a služby Kooperativy. Kromě zájmu ze strany klientů to dokazují i výsledky v odborných soutěžích. Zejména životní pojištění FLEXI, které se v loňském roce dočkalo dalšího faceliftu, výrazně boduje například v soutěži Zlatá koruna nebo Pojišťovna roku AČPM. Zároveň je to velmi úspěšný produkt, který má sjednaný přes 317 tisíc osob. Specialitou FLEXI jsou rozdíly pojistného krytí u rizika vážných onemocnění ve variantách PRO NI a PRO NĚJ. Pojistné plnění pokryje výpadek příjmu při specifických onemocněních žen nebo mužů. Přináší finanční kompenzaci při některých potížích spojených s porodem a narozením dítěte, zároveň rozlišuje některé specifické diagnózy v případě rakoviny. V loňském roce pak Kooperativa přidala další diagnózy, kvůli kterým se rodina může dostat do svízelné situace. Ať už jsou to vrozené vady, narození vícčetat, či třetí asistovaná reprodukce (IVF). Zdravotní pojišťovny například hradí jen 3 až 4 IVF cykly do čtyřiceti let ženy, ale jedná se jen o základní zákroky. Další metody, které mohou zvýšit šanci na početí, je potřeba platit zvlášť. Díky pojištění FLEXI tak klienti získají možnost úhrady i těchto nákladů, které zdravotní pojišťovny nehradí.

Také v pojištění motorových vozidel Kooperativa připravila zajímavou nabídku. Jedná se o bezplatnou aplikaci do mobilního telefonu, která sleduje základní data o stylu jízdy klienta. Kromě skvělé zpětné vazby mohou řidiči získat i slevu na pojištění. Aplikace začíná automaticky zaznamenávat jízdu při zrychlení nad 20 km/h. Na základě skóre řidiče pak mohou klienti získat jednou za kvartál část svého pojistného zpět ve formě tzv. cashbacku. Výše maximální zpětné slevy může dosáhnout až 40 %.

Významnou modernizací prošlo v roce 2023 i pojištění majetku osob. Kromě vylepšených i zcela nových asistenčních služeb, podstatného navýšení či úplného zrušení většiny limitů plnění, v něm Kooperativa nabízí třeba mimořádnou inflační garanci nebo unikátní ekologický benefit. Inflační garance je unikátní služba při řešení velkých občanských majetkových škod, a to i pro stávající indexované pojistné smlouvy. Klienti ji využijí, pokud by jim ani valorizovaná horní hranice plnění nepokryla kvůli mimořádné inflaci celou výši škody. Díky inflační garanci klienti obdrží až 120 % pojistného plnění. Ekologický benefit garantuje výplatu plnění i nad rámec pojistné částky, pokud škoda přesáhne 75 % z pojistné částky zasaženého rodinného domu, rekreační budovy či bytové jednotky. Klient tak navíc získá prostředky na ekologickou modernizaci zasaženého objektu. Další novinkou je asistence pro případ stěhování, vylepšená je kyberasistence, případně Kooperativa pomůže i v případě potřeby pozáruční opravy domácích spotřebičů.

Velkou výzvou pro pojišťovny bude v roce 2024 nový zákon o povinném ručení. Přinese motoristům lepší ochranu a jednodušší administrativu. Zvýšení zákonných limitů na 50/50 milionů Kč by mělo postačovat pro úhradu většiny škod, které jsou způsobeny dopravními nehodami. Zjednodušení přináší řidičům nový zákon u tzv. zelených karet, které nebudou muset mít ve vozidle, a to ani v elektronické podobě. Pojišťovny totiž budou muset všechny smlouvy povinného ručení on-line nahrát do databáze ČKP. Zde si budou moci policie nebo dopravní inspektoráty ověřit platnost pojištění.

Asi nejdůležitější změnou je zavedení nových kategorií vozidel, která budou muset mít povinné ručení sjednáno. Nově se bude vztahovat na všechna motorová vozidla, která mají konstrukční rychlost vyšší než 25 km/h nebo konstrukční rychlost vyšší než 14 km/h a hmotnost větší než 25 kg, tedy například elektrokoloběžky nebo malotraktory. Povinné ručení nemusí mít například zahradní traktory splňující sice výše uvedené podmínky, které však nikdy nevyjedou na veřejnou komunikaci, nebo elektrokola, u kterých není obecně elektromotor pokládán za hlavní zdroj pohybu.

Novinky přinese také pojištění osob, speciálně nové pojištění soběstačnosti. Část pojistného bude možné uplatnit v rámci daňových odečtů, pojištění bude možné využít nejenom při zajištění sebe, ale i svých blízkých. Pojištění bude primárně zaměřeno na klienty, kteří se chtějí ochránit před finančními dopady dlouhodobé nebo trvale snížené soběstačnosti. Produkt na bázi pojištění FLEXI připravuje i Kooperativa. Plnění bude jednak finanční, a to velmi rychle – ještě před přiznáním stupně závislosti ze strany ÚP, jednak poradenství našeho průvodce péčí. Ten klienta navštíví (doma nebo dokonce ještě v nemocnici), pomůže mu naplánovat, jakou péči bude potřebovat a kde ji získat, pomůže s vyplněním žádostí o příspěvky, poradí, kde získat různé pomůcky a mnoho dalšího. Pomůže také zajistit docházku pečovatele od společnosti Global Partner nebo od jiného poskytovatele sociálních služeb v dané lokalitě.

## SPOLEČENSKÁ ODPOVĚDNOST

Principy pojišťovnictví stojí na solidaritě, odpovědnosti k prostředí, v němž žijeme, a také na pomoci a důvěře. Společenskou odpovědnost chápeme jako byznys model – naším cílem je spojovat zájmy Kooperativy s aktivitami prospěšnými pro celou společnost. CSR strategie Kooperativy stojí na pilířích prevence a odpovědného podnikání, ekologie a udržitelnosti, rozmanitosti a flexibilitě ve vztahu k zaměstnancům a také filantropii, na kterou se soustředíme jak prostřednictvím Nadace Kooperativy, tak zapojováním zaměstnanců. Detailní aktivity přehledně popisuje samostatná Zpráva o společenské odpovědnosti a udržitelnosti za rok 2023, vydávaná k 30. červnu 2024.

### Filantropie



### Rozmanitost a flexibilita ve vztahu k zaměstnancům



### Ekologie a udržitelnost

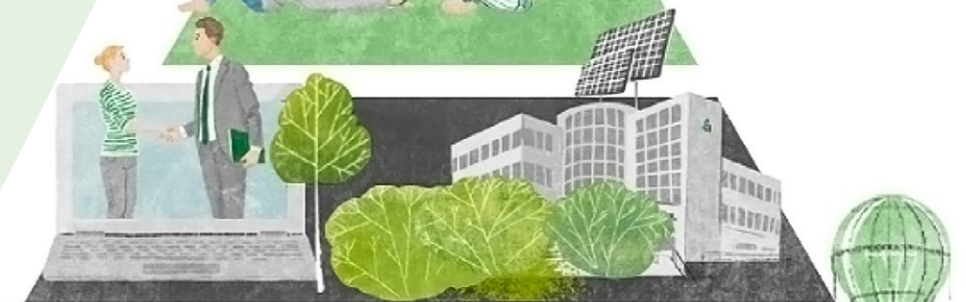

### Prevence a odpovědné podnikání



## PREVENCE A ODPOVĚDNÉ PODNIKÁNÍ

### Předcházet nešťastným událostem je pro nás prioritou.

Jsmo lídrem v dopravní bezpečnosti a hlásíme se k naplňování principů VIZE 0, tedy nula mrtvých a vážně zraněných na českých silnicích prostřednictvím Platformy VIZE 0, neziskové apolitické základny, kterou jsme založili v roce 2018. Našimi partnery jsou jak orgány veřejné správy, vysoké školy nebo asociace, tak velké korporace s přímým vlivem na dopravní bezpečnost. Zásadní jsou pro nás témata vzdělávání mladých řidičů, odstraňování rizikových úseků, chování na silnicích a agresivita nebo nové technologie (např. telematika, elektromobilita apod.). V edukaci cílíme na nejohroženější skupiny – zejm. mladé řidiče, děti, motocyklisty, cyklisty a seniory.

V roce 2022 jsme spustili Prevenční program pro odolnou krajinu. Program pomáhá malým obcím pojištěným u Kooperativy, které mají problém s opakovanými záplavami, efektivně zadržet vodu v krajině. Vybraným obcím platíme studii proveditelnosti, kterou zpracovávají odborníci na krajinu. Díky ní vedení obce zjistí, kde jsou kritická místa v krajině a jak je lze řešit pomocí přírodně blízkých opatření – remízků, meandrů, zatravněných pásů apod. V oblasti prevence zdraví spolupracujeme se společností AlzheimerChain Foundation, která v roce 2022 vyvinula aplikaci Terrapino. Jejím cílem je včasná identifikace Alzheimerovy nemoci a prevence jejího propuknutí. Vždy se snažíme o dosažení systémové změny, např. v podobě změny legislativy, změny systému vzdělávání nebo změny postojů veřejnosti.

## EKOLOGIE A UDRŽITELNOST

Přestože nejsme výrobní společnost, snažíme se eliminovat dopady naší činnosti na životní prostředí a zvyšovat provozní efektivnost. Naším cílem je trvale snižovat uhlíkovou stopu a předcházet vzniku odpadů. Díky plošné digitalizaci kontinuálně snižujeme spotřebu papíru. Vyřazená IT technika dostává druhý život odkupem našimi zaměstnanci nebo darováním pro charitativní účely. Nevyužitelnou techniku předáváme společnosti REMA, která zajišťuje následnou recyklaci a dlouhodobě se zapojujeme do projektu Remobil. Využitím těchto systémů se materiály z těchto zařízení dostanou zpět do oběhu a ušetří se tak přírodní suroviny. Od května do října měli naši zaměstnanci ve vybraných městech příležitost posílit svoji kondici využitím ekologické cyklotransporty s REKOLY. Ušetřené CO<sub>2</sub> při jízdě na kole oproti jízdě konvenčním vozidlem je 250 g/km. Naši zaměstnanci ušetřili jízdou s Rekolou přibližně 1,6 t CO<sub>2</sub>. Povědomí o udržitelnosti a ekologii posilujeme u našich zaměstnanců interní komunikací.

## ROZMANITOST A FLEXIBILITA VE VZTAHU K ZAMĚSTNANCŮM

Věříme, že různorodost zaměstnanců přináší prostor pro inovace i porozumění, proto se snažíme naplňovat principy diverzity a inkluze. Respektujeme rovné příležitosti a individuální potřeby zaměstnanců bez ohledu na věk, pohlaví, zdravotní stav či rodinnou situaci. Od roku 2023 jsme signatářem Charty proti domácímu násilí. Neustále hledáme cesty, jak umožnit všem zaměstnancům sladovat jejich profesní a soukromé životy, ať už prostřednictvím práce z domova, flexibilních forem práce, nebo možnosti čerpání dalšího volna nad rámec dovolené. Naší snahou je co nejférovější a vstřícný přístup k různým skupinám zaměstnanců s ohledem na jejich potřeby a očekávání, ať už jde o absolventky a absolventy škol, samoživitelky či samoživitele, kolegyně a kolegy se zdravotním postižením, seniory odcházející do důchodu či rodiče na rodičovské a mateřské dovolené apod. O zdraví, osobní i odborný rozvoj všech zaměstnanců pečujeme širokou nabídkou benefitů a interního či externího vzdělávání. O psychickou pohodu našich zaměstnanců se stará firemní psycholog. V roce 2023 jsme se soustředili zejména na zapojování zaměstnanců v dobrovolnictví. Každý zaměstnanec Kooperativy může jednou ročně využít Charity day a věnovat tak jeden pracovní den pomoci vybrané neziskové organizaci či projektu. Za rok 2023 se do dobrovolnictví zapojilo celkem 1 527 kolegyně a kolegů, což je nevyšší účast v historii celé pojišťovny.

## FILANTROPIE

Filantropické aktivity zastřešuje Nadace Kooperativy, jejímž zřizovatelem je pojišťovna Kooperativa. Nadace podporuje své partnery dlouhodobě, aby v nás našli potřebnou jistotu a mohli se soustředit na své poslání. Podporujeme udržitelné projekty, které prosazují celospolečenské systémové změny, a spolupracujeme na základně odborných partnerství. Zaměřujeme se na prevenci, zejména v oblasti duševního zdraví, handicapované a seniory. Důležitou součástí naší činnosti jsou zaměstnanci, kteří se aktivně zapojují ve všech oblastech.

V roce 2023 jsme se opět zaměřili na řešení duševního zdraví celé společnosti, zejména však dětí a mládeže. Spolu s organizací Nevypust' duši přinášíme prevenci v péči o psychiku a nebojíme se mluvit o duševním zdraví. Podpořili jsme kampaň „Poslouchejme děti, když s námi mluví“, která byla zaměřená na podporu otevřené a citlivé komunikace mezi dospělými a dětmi. Reagovala tím na skutečnost, že až 70 % dětí se bojí říct si o pomoc při prožívání duševních obtíží. Na duševní zdraví jsme se zaměřili také v grantovém řízení, které každoročně vypisujeme. Ve spolupráci s Českou asociací streetwork jsme vypsali grantové řízení na téma terapeutických služeb pro nízkoprahová zařízení pro děti a mládež, ve kterém bylo podpořeno 16 organizací v celkové částce 1,4 mil. Kč.

Pokračujeme v podpoře důstojného života lidí s handicapem, společně s našimi partnery Asistencí, Českou asociací paraplegiků, Sílou hlasu a Pomocnými tlapkami. Úspěšně jsme realizovali projekt Asistence, o.p.s., Pátý stupeň, který poukazuje na nevyhovující systém příspěvků na péči. Pět klientům Asistence jsme zaplatili tolik hodin asistence, kolik potřebovali, a sledovali jsme, jaký to má dopad na jejich život. Co se v jejich životech dělo, zmapoval časosběrný dokumentární film České televize. Nejen díky projektu se připravuje novela zákona o sociálních službách, která obsahuje individualizovaný stupeň příspěvku na péči.

Důležitou součástí činnosti Nadace jsou zaměstnanci, kteří zakládají sbírky, aktivně se účastní dobrovolnických dnů a na Vánoce plní přání neziskovým organizacím. Za rok 2023 naši zaměstnanci darovali v rámci zaměstnaneckých sbírek přes 2 mil. Kč. Jsme otevřeni okolnímu světu, naši Galerii v Karlíně může veřejnost zdarma kdykoliv navštívit a k tomu ochutnat výbornou kávu v kavárně Mezi řádky, která zaměstnává lidi s handicapem.

# SOUČÁST VIENNA INSURANCE GROUP

## Portrét Společnosti

„Chceme dále rozvíjet své vedoucí postavení na trzích střední a východní Evropy a sázíme přitom na osvědčenou spolupráci ve skupině. Současně chceme dostat nároku zůstat spolehlivým a odolným partnerem pro naše zainteresované osoby.“

Hartwig Löger, generální ředitel Vienna Insurance Group

Vienna Insurance Group (VIG) se sídlem ve Vídni je přední pojišťovací skupinou v regionu střední a východní Evropy (CEE). Přes 50 pojišťoven a penzijních společností v 30 zemích tvoří skupinu s dlouhou tradicí, silnými značkami a velkou blízkostí k zákazníkům. Kolem 29 000 zaměstnanců se stará přibližně o 28 milionů zákazníků.

### „FIRST MOVER“ SE STAL LEADEREM TRHU VE STŘEDNÍ A VÝCHODNÍ EVROPĚ

VIG byla jednou z prvních evropských pojišťovacích skupin, která po pádu železné opony v roce 1989 zahájila expanzi na trhy v regionu střední a východní Evropy. Skupina se na nových trzích postupně etablovala a stala se jedničkou v regionu. Vienna Insurance Group považuje střední a východní Evropu za svůj domovský trh a uskutečňuje na svých trzích dlouhodobou obchodní strategii. Z tohoto regionu pochází více než polovina jejího celkového předepsaného pojistného a zisku.

### KOMPETENCE S LOKÁLNÍ ODPOVĚDNOSTÍ

Vienna Insurance Group je synonymem stability a kompetence v poskytování finanční ochrany před riziky svým zákazníkům. Klade při tom velký důraz na lokální politiku více značek, která staví na zavedených regionálních značkách a lokálním managementu. Individuální přednosti těchto značek a lokální know-how umožňují obzvláště velkou blízkost k zákazníkům a přispívají k úspěchu skupiny.

VIG uskutečňuje na svých trzích dlouhodobou obchodní strategii zaměřenou na trvale udržitelnou profitabilitu a nepřetržitý růst zisku.

### FINANČNÍ SÍLA A VYSOKÝ RATING

Mezinárodně uznávaná ratingová agentura Standard & Poor's udělila Vienna Insurance Group rating „A+“ se stabilním výhledem. Akcie Vienna Insurance Group se obchodují na burzách ve Vídni, v Praze a Budapešti. 72 % akcií VIG vlastní Wiener Städtische Versicherungsverein, stabilní klíčový akcionář s dlouhodobou strategií. Ostatní akcie vlastní drobní akcionáři.



JSME **ČÍSLO 1** V RAKOUSKU,  
STŘEDNÍ A VÝCHODNÍ EVROPĚ

**VIG**  
VIENNA INSURANCE GROUP  
Ochrana toho, na čem záleží



# ZPRÁVA AUDITORA

2023



KPMG Česká republika Audit, s.r.o.

Pobřežní 1a  
186 00 Praha 8  
Česká republika  
+420 222 123 111  
www.kpmg.cz

# Zpráva nezávislého auditora

pro akcionáře společnosti Kooperativa pojišťovna, a.s., Vienna Insurance Group

## Zpráva o auditu účetní závěrky

### Výrok auditora

Provedli jsme audit přiložené účetní závěrky společnosti Kooperativa pojišťovna, a.s., Vienna Insurance Group (dále také „Společnost“) sestavené na základě českých účetních předpisů, která se skládá z rozvahy k 31. prosinci 2023, výkazu zisku a ztráty, přehledu o změnách vlastního kapitálu za rok končící 31. prosincem 2023 a přílohy v účetní závěrce, včetně významných (materiálních) informací o použitých účetních metodách. Údaje o Společnosti jsou uvedeny v bodě 1 přílohy v této účetní závěrce.

Podle našeho názoru přiložená účetní závěrka podává věrný a poctivý obraz aktiv a pasiv Společnosti k 31. prosinci 2023 a nákladů a výnosů a výsledku jejího hospodaření za rok končící 31. prosincem 2023 v souladu s českými účetními předpisy.

### Základ pro výrok

Audit jsme provedli v souladu se zákonem o auditorech, nařízením Evropského parlamentu a Rady (EU) č. 537/2014 a standardy Komory auditorů České republiky pro audit, kterými jsou mezinárodní standardy pro audit (ISA) případně doplněné a upravené souvisejícími aplikačními doložkami. Naše odpovědnost stanovená těmito předpisy je podrobněji popsána v oddílu Odpovědnost auditora za audit účetní závěrky. V souladu se zákonem o auditorech a Etickým kodexem přijatým Komorou auditorů České republiky jsme na Společnosti nezávislí a splnili jsme i další etické povinnosti vyplývající z uvedených předpisů. Domníváme se, že důkazní informace, které jsme shromáždili, poskytují dostatečný a vhodný základ pro vyjádření našeho výroku.

### Hlavní záležitosti auditu

Hlavní záležitosti auditu jsou záležitosti, které byly podle našeho odborného úsudku při auditu účetní závěrky za běžné období nejvýznamnější. Těmito záležitostmi jsme se zabývali v kontextu auditu účetní závěrky jako celku a v souvislosti s utvářením názoru na tuto závěrku. Samostatný výrok k těmto záležitostem nevyjadřujeme.



## Ocenění závazků ze smluv životního pojištění

K 31. prosinci 2023 byla rezerva na splnění závazků z použité technické úrokové míry ve výši 1 822 mil. Kč součástí Ostatních technických rezerv. Další informace jsou uvedeny v bodě I.4. (m) a II.9. (d) přílohy v účetní závěrce.

### Popis hlavní záležitosti auditu

Životní technické rezervy představují významnou součást pasiv v rozvaze Společnosti. Jejich ocenění je spojeno s významnou nejistotou, jelikož vyžaduje od vedení Společnosti provádění úsudku a stanovení komplexních a subjektivních předpokladů. Tyto předpoklady jsou použity jako vstupy do oceňovacího modelu využívajícího standardní pojistně matematické metody.

Ke každému rozvahovému dni Společnost musí provést test postačitelnosti rezerv (dále jen „LAT test“) s cílem posoudit, zda je výše životních technických rezerv dostatečná. LAT test je založen na porovnání aktuálních předpokladů vedení ohledně současné hodnoty budoucích peněžních toků plynoucích ze stávajících pojistných smluv s aktuální výší životních technických rezerv. V případě, že LAT test vyhodnotí částky vykázaných závazků ve světle očekávaných peněžních toků jako nedostatečné, celá nedostatečnost je vykázána jako rezerva na splnění závazků z použité technické úrokové míry a změna její výše je vykázána ve výkazu zisku a ztráty.

Relativně malé změny v předpokladech použitých Společností mohou mít významný dopad na výši LAT rezervy. Nejvýznamnějšími předpoklady jsou použité diskontní míry, očekávání ohledně délky života pojistníků, míra morbidit a mortality, stornovost pojistných smluv a náklady.

Z výše uvedených důvodů se domníváme, že tato oblast je předmětem významné nejistoty s významným rizikem materiální chyby, a proto vyžaduje zvýšenou pozornost při provádění auditu. Z toho důvodu jsme ji zvolili za hlavní záležitost auditu.

### Jak byla záležitost při auditu řešena

Ve spolupráci s našimi specialisty na pojistnou matematiku jsme provedli, kromě jiného, níže uvedené procedury:

- Kriticky jsme posoudili metody a modely použité Společností v návaznosti na tržní standardy a relevantní požadavky na finanční a regulatorní výkaznictví;
- Posoudili jsme návrh a zavedení vybraných kontrol v rámci procesu stanovení pojistně matematických předpokladů a jiných vstupních dat pro pojistně matematické modely;
- Posoudili jsme vhodnost a spolehlivost klíčových vstupních dat použitých v LAT modelu. V rámci našich procedur jsme odsouhlasili významné informace na příslušné podklady a analýzy historických informací připravené Společností;
- Posoudili jsme výsledky analýzy historických informací zpracované Společností („back-testing“) a použili tyto historické informace a tržní data ke kritickému přezkoumání hlavních předpokladů použitých při LAT testu, mezi které mimo jiné patří:
  - Očekávání ohledně délky života pojistníků;
  - míra morbidit a mortality;
  - stornovost pojistných smluv;
  - náklady a diskontní míry.
- Provedli jsme retrospektivní posouzení schopnosti Společnosti vytvářet přesné odhady testu přiměřenosti závazků porovnáním předpovědi modelu z předchozího roku s jeho skutečnými výstupy z běžného roku;
- Posoudili jsme vhodnost údajů zveřejněných Společností o rezervě na splnění závazků z použité technické úrokové míry v příloze v účetní závěrce v souladu s příslušnými účetními předpisy.



#### Ocenění akumulovaného dluhu (v životním pojištění)

K 31. prosinci 2023 činil akumulovaný dluh 2 436 mil. Kč.

Další informace jsou uvedeny v bodě I.4. (g) a II.7. přílohy v účetní závěrce.

#### Popis hlavní záležitosti auditu

Společnost vykázala akumulovaný dluh v životním pojištění v rámci položky Ostatní přechodné účty aktiv. Jak je uvedeno v bodě I.4. (g), zůstatky akumulovaného dluhu souvisí s produkty investičního životního pojištění Společnosti. Tuto oblast jsme stanovili jako hlavní záležitost auditu, protože vedení je povinno činit subjektivní a komplexní předpoklady a úsudky při ocenění výše akumulovaného dluhu. Relativně malé změny v použitých předpokladech mohou mít významný dopad na výši akumulovaného dluhu k rozvahovému dni.

Akumulovaný dluh v životním pojištění je oceněn tzv. prospektivní metodou, kdy záporné zůstatky na klientských účtech jsou vynásobeny aktivačním procentem. Mezi předpoklady, které mají nejzásadnější vliv na odhad, patří stornovost pojistných smluv, škodní frekvence a náklady.

Vhodnost a spolehlivost dat použitých Společností při pojistně-matematických výpočtech je rovněž předmětem našeho posouzení.

Řešení výše uvedených složitostí si vyžádalo naši zvýšenou pozornost při auditu, a proto tato oblast představovala klíčovou záležitost auditu.

#### Jak byla záležitost při auditu řešena

Ve spolupráci s našimi specialisty na pojistnou matematiku jsme provedli, kromě jiného, níže uvedené procedury:

- Kriticky jsme posoudili metody a modely použité Společností v návaznosti na tržní standardy a relevantní požadavky na finanční a regulační výkaznictví;
- Posoudili jsme návrh a zavedení vybraných kontrol v rámci procesu stanovení pojistně-matematických předpokladů a jiných vstupních dat pro pojistně-matematické modely;
- Posoudili jsme vhodnost a spolehlivost klíčových vstupních dat použitých při ocenění akumulovaného dluhu, včetně odsouhlasení celkové výše záporných zůstatků na klientských účtech na technickou databázi Společnosti;
- Kriticky jsme posoudili klíčové předpoklady použité při ocenění akumulovaného dluhu, jakou jsou, mimo jiné, očekávaná stornovost existujícího pojistného kmene, škodní frekvence a související náklady v návaznosti na analýzy historických dat připravené Společností a dostupná tržní data;
- Parametr aktivačního procenta jsme nezávisle odhadli na základě projekcí peněžních toků společnosti, které jsme u vzorku smluv nezávisle porovnali s podkladovými dokumenty (smluvními podmínkami);
- Na základě výstupů z předchozích procedur jsme nezávisle odhadli výši akumulovaného dluhu k 31. prosinci 2023 a porovnali ho s odhadem Společnosti;
- Posoudili jsme vhodnost údajů zveřejněných Společností o akumulovaném dluhu v příloze v účetní závěrce v souladu s příslušnými účetními předpisy.



#### Ocenění rezervy na vzniklá, ale ještě nehlášená pojistná plnění (v životním a neživotním pojištění)

Rezervy na pojistná plnění k 31. prosinci 2023: 20 857 mil. Kč (včetně rezervy ke krytí závazků z pojistných událostí v běžném účetním období vzniklých, ale v tomto období nehlášených (IBNR) ve výši 4 977 mil. Kč a rezervy ke krytí závazků z pojistných událostí již vzniklých a nahlášených, ale dosud nezlikvidovaných (RBNS) ve výši 15 880 mil. Kč).

Další informace jsou uvedeny v bodech I.4. (k) a II.9. (b) přílohy v účetní závěrce Společnosti.

#### Popis hlavní záležitosti auditu

Oceňování škodních rezerv je komplexní záležitostí, při které je nutno odhadnout výši očekávaných konečných nákladů na škody již vzniklé, ale nehlášené ('IBNR'). Pro jejich stanovení je možné využít řadu metod. V mnoha případech je potřeba upravit standardní aktuárské metody specifickým okolnostem, což rovněž vyžaduje použití významných úsudků.

Pro většinu pojistných odvětví Společnost používá metodu Chain Ladder založenou na výši vzniklých pojistných událostí. Pro velké škody vzniklé z pojištění odpovědnosti za škodu způsobenou provozem vozidla a pro anuitní škody pak používá Monte Carlo simulace.

Použité vstupní parametry pro stanovení IBNR rezervy představují převážně informace o škodách vzniklých v předchozích obdobích, zejména pak jejich výše a frekvence, stejně tak i tržní data o škodách (pro IBNR v odvětví pojištění odpovědnosti za škodu způsobenou provozem vozidla).

Relativně malé změny v předpokladech použitých vedením společnosti mohou mít významný dopad na výši vykázaných rezerv na pojistná plnění, včetně IBNR rezervy. Ve světle výše zmíněných faktorů jsme vyhodnotili ocenění IBNR rezervy jako naši hlavní záležitost auditu.

#### Jak byla záležitost při auditu řešena

V rámci řešení uvedené záležitosti auditu jsme provedli především následující procedury (v některých případech ve spolupráci s našimi specialisty z oblasti pojistné matematiky a informačních technologií (IT)):

- Posoudili jsme návrh a zavedení vybraných systémových (IT) a manuálních kontrol nad správným stanovením rezerv na pojistná plnění, včetně těch týkajících se určení pojistně-matematických předpokladů pro IBNR rezervu.
- Pro IBNR rezervu, při zvážení očekávaných dopadů pandemie COVID-19 a zvýšené míry inflace, jsme:
  - kriticky posoudili metodu a model použité pro ocenění výše rezerv s ohledem na požadavky standardů účetního výkaznictví a tržní praxi;
  - posoudili použité klíčové vstupy a předpoklady, jako jsou charakteristiky pojistného kmene použitého pro metodu řetězového žebříku a očekávaná výše a frekvence budoucích škod včetně parametrů Monte Carlo simulací, s přihlédnutím k veřejně dostupným tržním datům a zkušenostem Společnosti.
- Analyzovali jsme významné meziroční odchylky ve výši rezerv a v této souvislosti jsme se dotazovali expertů Společnosti v oblasti pojistné matematiky. Provedli jsme také vlastní nezávislé přepočty klíčových prvků IBNR rezerv;
- Posoudili jsme schopnost Společnosti vytvářet kvalitní a přesné odhady rezervy IBNR, a to porovnáním skutečných zkušeností běžného roku s dříve očekávanými výsledky;
- Dále jsme posoudili vhodnost údajů zveřejněných Společností o IBNR rezervách v příloze v účetní závěrce v souladu s příslušnými účetními předpisy.



### Ostatní informace

Ostatními informacemi jsou v souladu s § 2 písm. b) zákona o auditorech informace uvedené ve výroční zprávě mimo účetní závěrku a naši zprávu auditora. Za ostatní informace odpovídá statutární orgán Společnosti.

Náš výrok k účetní závěrce se k ostatním informacím nevztahuje. Přesto je však součástí našich povinností souvisejících s auditem účetní závěrky seznámení se s ostatními informacemi a posouzení, zda ostatní informace nejsou ve významném (materiálním) nesouladu s účetní závěrkou či s našimi znalostmi o účetní jednotce získanými během auditu účetní závěrky nebo zda se jinak tyto informace nejeví jako významné (materiálně) nesprávné. Také posuzujeme, zda ostatní informace byly ve všech významných (materiálních) ohledech vypracovány v souladu s příslušnými právními předpisy. Tímto posouzením se rozumí, zda ostatní informace splňují požadavky právních předpisů na formální náležitosti a postup vypracování ostatních informací v kontextu významnosti (materiality), tj. zda případné nedodržení uvedených požadavků by bylo způsobitelné ovlivnit úsudek činěný na základě ostatních informací.

Na základě provedených postupů, do míry, již dokážeme posoudit, uvádíme, že

- ostatní informace, které popisují skutečnosti, jež jsou též předmětem zobrazení v účetní závěrce, jsou ve všech významných (materiálních) ohledech v souladu s účetní závěrkou a
- ostatní informace byly vypracovány v souladu s právními předpisy.

Dále jsme povinni uvést, zda na základě poznatků a povědomí o Společnosti, k nimž jsme dospěli při provádění auditu, ostatní informace neobsahují významné (materiální) věcné nesprávnosti. V rámci uvedených postupů jsme v obdržených ostatních informacích žádné významné (materiální) věcné nesprávnosti nezjistili.

### Odpovědnost statutárního orgánu, dozorčí rady a výboru pro audit Společnosti za účetní závěrku

Statutární orgán Společnosti odpovídá za sestavení účetní závěrky podávající věrný a poctivý obraz v souladu s českými účetními předpisy a za takový vnitřní kontrolní systém, který považuje za nezbytný pro sestavení účetní závěrky tak, aby neobsahovala významné (materiální) nesprávnosti způsobené podvodem nebo chybou.

Při sestavování účetní závěrky je statutární orgán Společnosti povinen posoudit, zda je Společnost schopna nepřetržitě trvat, a pokud je to relevantní, popsat v příloze v účetní závěrce záležitosti týkající se jejího nepřetržitého trvání a použití předpokladu nepřetržitého trvání při sestavení účetní závěrky, s výjimkou případů, kdy statutární orgán plánuje zrušení Společnosti nebo ukončení její činnosti, resp. kdy nemá jinou reálnou možnost než tak učinit.

Za dohled nad procesem účetního výkaznictví ve Společnosti odpovídá dozorčí rada. Za sledování procesu účetního výkaznictví ve Společnosti odpovídá výbor pro audit.

### Odpovědnost auditora za audit účetní závěrky

Naším cílem je získat přiměřenou jistotu, že účetní závěrka jako celek neobsahuje významnou (materiální) nesprávnost způsobenou podvodem nebo chybou a vydat zprávu auditora obsahující náš výrok. Přiměřená míra jistoty je velká míra jistoty, nicméně není zárukou, že audit provedený v souladu s výše uvedenými předpisy ve všech případech v účetní závěrce odhalí případnou existující významnou (materiální) nesprávnost. Nesprávnosti mohou vzniknout v důsledku podvodů nebo chyb a považují se za významné (materiální), pokud lze reálně předpokládat, že by jednotlivě nebo v souhrnu mohly ovlivnit ekonomická rozhodnutí, která uživatelé účetní závěrky na jejím základě přijmou.

Při provádění auditu v souladu s výše uvedenými předpisy je naší povinností uplatňovat během celého auditu odborný úsudek a zachovávat profesní skepticismus. Dále je naší povinností:

- Identifikovat a vyhodnotit rizika významné (materiální) nesprávnosti účetní závěrky způsobené podvodem nebo chybou, navrhnout a provést auditorské postupy reagující na tato rizika a získat



dostatečné a vhodné důkazní informace, abychom na jejich základě mohli vyjádřit výrok. Riziko, že neodhalíme významnou (materiální) nesprávnost, k níž došlo v důsledku podvodu, je větší než riziko neodhalení významné (materiální) nesprávnosti způsobené chybou, protože součástí podvodu mohou být tajné dohody (koluze), falšování, úmyslná opomenutí, nepravdivá prohlášení nebo obcházení vnitřních kontrol.

- Seznámit se s vnitřním kontrolním systémem Společnosti relevantním pro audit v takovém rozsahu, abychom mohli navrhnout auditorské postupy vhodné s ohledem na dané okolnosti, nikoli abychom mohli vyjádřit názor na účinnost jejího vnitřního kontrolního systému.
- Posoudit vhodnost použitých účetních metod, přiměřenost provedených účetních odhadů a informace, které v této souvislosti statutární orgán Společnosti uvedl v příloze v účetní závěrce.
- Posoudit vhodnost použití předpokladu nepřetržitého trvání při sestavení účetní závěrky statutárním orgánem a to, zda s ohledem na shromážděné důkazní informace existuje významná (materiální) nejistota vyplývající z událostí nebo podmínek, které mohou významně zpochybnit schopnost Společnosti nepřetržitě trvat. Jestliže dojdeme k závěru, že taková významná (materiální) nejistota existuje, je naší povinností upozornit v naší zprávě na informace uvedené v této souvislosti v příloze v účetní závěrce, a pokud tyto informace nejsou dostatečné, vyjádřit modifikovaný výrok. Naše závěry týkající se schopnosti Společnosti nepřetržitě trvat vycházejí z důkazních informací, které jsme získali do data naší zprávy. Nicméně budoucí události nebo podmínky mohou vést k tomu, že Společnost ztratí schopnost nepřetržitě trvat.
- Vyhodnotit celkovou prezentaci, členění a obsah účetní závěrky, včetně přílohy, a dále to, zda účetní závěrka zobrazuje podkladové transakce a události způsobem, který vede k věrnému zobrazení.

Naší povinností je informovat osoby pověřené správou a řízením mimo jiné o plánovaném rozsahu a načasování auditu a o významných zjištěních, která jsme v jeho průběhu učinili, včetně zjištěných významných nedostatků ve vnitřním kontrolním systému.

Naší povinností je rovněž poskytnout osobám pověřeným správou a řízením prohlášení o tom, že jsme splnili příslušné etické požadavky týkající se nezávislosti, a informovat je o veškerých vztazích a dalších záležitostech, u nichž se lze reálně domnívat, že by mohly mít vliv na naši nezávislost, a případných souvisejících opatřeních.

Dále je naší povinností vybrat na základě záležitostí, o nichž jsme informovali osoby pověřené správou a řízením Společnosti, ty, které jsou z hlediska auditu účetní závěrky za běžný rok nejvýznamnější, a které tudíž představují hlavní záležitosti auditu, a tyto záležitosti popsat v naší zprávě. Tato povinnost neplatí, když právní předpisy zakazují zveřejnění takové záležitosti nebo jestliže ve zcela výjimečném případě usoudíme, že bychom o dané záležitosti neměli v naší zprávě informovat, protože lze reálně očekávat, že možné negativní dopady zveřejnění převáží nad přínosem z hlediska veřejného zájmu.

### Zpráva o jiných požadavcích stanovených právními předpisy

V souladu s článkem 10 odst. 2 nařízení Evropského parlamentu a Rady (EU) č. 537/2014 uvádíme v naší zprávě nezávislého auditora následující informace vyžadované nad rámec mezinárodních standardů pro audit:

#### Určení auditora a délka provádění auditu

Auditorem Společnosti nás dne 26. dubna 2022 určila valná hromada Společnosti. Auditorem Společnosti jsme nepřetržitě 11 let.

#### Soulad s dodatečnou zprávou pro výbor pro audit

Potvrzujeme, že náš výrok k účetní závěrce uvedený v této zprávě je v souladu s naší dodatečnou zprávou pro výbor pro audit Společnosti, kterou jsme dne 25. března 2024 vyhotovili dle článku 11 nařízení Evropského parlamentu a Rady (EU) č. 537/2014.



#### *Poskytování neauditorských služeb*

Prohlašujeme, že nebyly poskytnuty žádné zakázané služby uvedené v čl. 5 nařízení Evropského parlamentu a Rady (EU) č. 537/2014.

Společnosti a podnikům, které ovládá, jsme kromě povinného auditu neposkytli žádné jiné služby, které by nebyly uvedeny v příloze v účetní závěrce nebo výroční zprávě Společnosti.

#### **Statutární auditor odpovědný za zakázku**

Ing. Ondřej Fikrle je statutárním auditorem odpovědným za audit účetní závěrky společnosti Kooperativa pojišťovna, a.s., Vienna Insurance Group k 31. prosinci 2023, na jehož základě byla zpracována tato zpráva nezávislého auditora.

V Praze, dne 25. března 2024

KPMG Česká republika Audit, s.r.o.  
Evidenční číslo 71

A handwritten signature in blue ink, appearing to read 'Ondřej Fikrle'.

Ing. Ondřej Fikrle  
Partner  
Evidenční číslo 2525

# ***FINANČNÍ ČÁST***

Účetní závěrka za rok končící  
31. prosince 2023

2023

## ROZVAHA – AKTIVA, PASIVA

### k 31. prosinci 2023 (V tisících Kč)

Legenda	2023 Hrubá výše	2023 Úprava	2023 Čistá výše	2022 Čistá výše	
<b>I. AKTIVA</b>					
<b>B.</b>	<b>Dlouhodobý nehmotný majetek</b>	<b>4 101 573</b>	<b>2 993 009</b>	<b>1 108 564</b>	<b>777 124</b>
<b>C.</b>	<b>Investice</b>	<b>67 927 397</b>	<b>1 290 386</b>	<b>66 637 011</b>	<b>65 153 564</b>
I.	Pozemky a stavby, z toho:	2 859 170	1 290 386	1 568 784	1 216 083
1.	Pozemky	262 214		262 214	210 983
2.	Stavby	2 596 956	1 290 386	1 306 570	1 005 100
a)	provozní investice	2 042 534	1 220 855	821 679	870 100
II.	Investice v podnikatelských seskupeních	6 612 822		6 612 822	5 187 402
1.	Podíly v ovládaných osobách	6 036 557		6 036 557	4 806 685
2.	Dluhové cenné papíry vydané ovládanými osobami a zápůjčky a úvěry těmto osobám	576 265		576 265	380 717
III.	Jiné investice	58 455 405		58 455 405	58 750 079
1.	Akcie a ostatní cenné papíry s proměnlivým výnosem, ostatní podíly	3 935 041		3 935 041	6 466 312
2.	Dluhové cenné papíry, v tom:	49 728 785		49 728 785	46 016 823
a)	cenné papíry oceňované reálnou hodnotou proti účtům nákladů a výnosů	18 849 690		18 849 690	14 427 217
b)	cenné papíry držené do splatnosti	30 879 095		30 879 095	31 589 606
5.	Ostatní zápůjčky a úvěry	1 455 502		1 455 502	2 347 384
6.	Depozita u finančních institucí	3 198 141		3 198 141	3 763 774
7.	Ostatní investice	137 936		137 936	155 786
<b>D.</b>	<b>Investice životního pojištění, je-li nositelem investičního rizika pojišťník</b>	<b>8 998 864</b>		<b>8 998 864</b>	<b>7 988 846</b>
<b>E.</b>	<b>Dlužníci</b>	<b>8 800 261</b>	<b>453 380</b>	<b>8 346 881</b>	<b>8 120 697</b>
I.	Pohledávky z operací přímého pojištění	2 156 113	453 380	1 702 733	1 794 534
1.	Pojišťníci	2 092 638	413 922	1 678 716	1 777 643
2.	Pojišťovaci zprostředkovatelé	63 475	39 458	24 017	16 891
II.	Pohledávky z operací zajištění	28 326		28 326	21 028
III.	Ostatní pohledávky	6 615 822		6 615 822	6 305 135
<b>F.</b>	<b>Ostatní aktiva</b>	<b>1 801 581</b>	<b>746 441</b>	<b>1 055 140</b>	<b>1 465 578</b>
I.	Dlouhodobý hmotný majetek, jiný než majetek uváděný v položce „C.I. Pozemky a stavby“, a zásoby	1 555 445	746 441	809 004	814 619
II.	Hotovost na účtech u finančních institucí a hotovost v pokladně	246 136		246 136	650 959
<b>G.</b>	<b>Přechodné účty aktiv</b>	<b>12 646 299</b>		<b>12 646 299</b>	<b>11 351 742</b>
II.	Odložené pořizovací náklady na pojistné smlouvy, v tom odděleně:	9 283 606		9 283 606	7 854 116
a)	v životním pojištění	7 567 617		7 567 617	6 341 474
b)	v neživotním pojištění	1 715 989		1 715 989	1 512 642
III.	Ostatní přechodné účty aktiv, z toho:	3 362 693		3 362 693	3 497 626
a)	dohadné položky aktivní	458 284		458 284	713 950
<b>AKTIVA CELKEM</b>		<b>104 275 975</b>	<b>5 483 216</b>	<b>98 792 759</b>	<b>94 857 551</b>

Legenda	2023	2022	
<b>II. PASIVA</b>			
<b>A.</b>	<b>Vlastní kapitál</b>	<b>16 797 826</b>	<b>14 395 106</b>
I.	Základní kapitál	4 302 129	4 302 129
II.	Emisní ážio	134 039	134 039
IV.	Ostatní kapitálové fondy	-65 844	-1 660 827
V.	Rezervní fond a ostatní fondy ze zisku	155 917	154 448
VI.	Nerozdělený zisk minulých účetních období nebo neuhrazená ztráta minulých účetních období	8 538 537	8 051 535
VII.	Zisk nebo ztráta běžného účetního období	3 733 048	3 413 782
<b>B.</b>	<b>Podřízená pasiva</b>	<b>557 001</b>	<b>557 001</b>
<b>C.</b>	<b>Technické rezervy</b>	<b>58 242 361</b>	<b>58 083 589</b>
1.	Rezerva na nezasloužené pojistné		
a)	hrubá výše	7 637 904	7 041 811
b)	hodnota zajištění (-)	1 334 316	6 303 588
2.	Rezerva na životní pojištění		
a)	hrubá výše	33 512 661	34 838 733
b)	hodnota zajištění (-)	33 512 661	34 838 733
3.	Rezerva na pojistná plnění nevýřízených pojistných událostí		
a)	hrubá výše	20 857 373	20 754 035
b)	hodnota zajištění (-)	7 949 085	12 908 288
4.	Rezerva na bonusy a slevy		
a)	hrubá výše	3 721 874	3 441 340
b)	hodnota zajištění (-)	118 230	3 603 644
6.	Ostatní technické rezervy		
a)	hrubá výše	1 914 180	1 487 474
b)	hodnota zajištění (-)	1 914 180	1 487 474
<b>D.</b>	<b>Technické rezervy u životního pojištění, kde jsou nositelem investičního rizika pojišťníci</b>	<b>8 998 864</b>	<b>7 988 846</b>
a)	hrubá výše	8 998 864	7 988 846
<b>E.</b>	<b>Rezervy</b>	<b>395 080</b>	<b>251 270</b>
1.	Rezerva na penzijní a podobné závazky	105 034	95 337
3.	Ostatní rezervy	290 046	155 933
<b>F.</b>	<b>Depozita při pasivním zajištění</b>	<b>4 414 026</b>	<b>4 287 725</b>
<b>G.</b>	<b>Věřitelé</b>	<b>6 017 976</b>	<b>6 011 505</b>
I.	Závazky z operací přímého pojištění	4 917 586	4 999 179
II.	Závazky z operací zajištění	150 532	183 402
IV.	Závazky vůči finančním institucím	740	97
V.	Ostatní závazky, z toho:	949 118	828 827
a)	daňové závazky a závazky ze sociálního zabezpečení	225 526	187 498
<b>H.</b>	<b>Přechodné účty pasiv</b>	<b>3 369 625</b>	<b>3 282 509</b>
I.	Výdaje příštích období a výnosy příštích období	894 731	756 495
II.	Ostatní přechodné účty pasiv, z toho:	2 474 894	2 526 014
a)	dohadné položky pasivní	2 474 894	2 526 014
<b>PASIVA CELKEM</b>		<b>98 792 759</b>	<b>94 857 551</b>

# VÝKAZ ZISKU A ZTRÁTY

## za rok končící k 31. prosinci 2023 (V tisících Kč)

Legenda	2023 Základna	2023 Mezisoučet	2023 Výsledek	2022 Výsledek
<b>I. TECHNICKÝ ÚČET K NEŽIVOTNÍMU POJIŠTĚNÍ</b>	x	x	x	x
<b>1. Zasloužené pojistné, očištěné od zajištění:</b>	<b>x</b>	<b>x</b>	<b>x</b>	<b>x</b>
a) předepsané hrubé pojistné	34 642 475	x	x	x
b) pojistné postoupené zajistitelům (-)	7 440 744	27 201 731	x	x
c) změna stavu hrubé výše rezervy na nezasloužené pojistné (+/-)	586 360	x	x	x
d) změna stavu rezervy na nezasloužené pojistné, podíl zajistitelů (+/-)	152 218	434 142	<b>26 767 589</b>	<b>24 577 333</b>
<b>2. Převedené výnosy z investic z Netechnického účtu (položka III.6.)</b>	<b>x</b>	<b>x</b>	<b>-49 835</b>	<b>402 409</b>
<b>3. Ostatní technické výnosy, očištěné od zajištění</b>	<b>x</b>	<b>x</b>	<b>730 644</b>	<b>631 224</b>
<b>4. Náklady na pojistná plnění, očištěné od zajištění:</b>	<b>x</b>	<b>x</b>	<b>x</b>	<b>x</b>
a) náklady na pojistná plnění:	x	x	x	x
aa) hrubá výše	18 642 155	x	x	x
bb) podíl zajistitelů (-)	2 919 853	15 722 302	x	x
b) změna stavu rezervy na pojistná plnění:	x	x	x	x
aa) hrubá výše	-92 663	x	x	x
bb) podíl zajistitelů (-)	-303 205	210 542	<b>15 932 844</b>	<b>13 874 397</b>
<b>5. Změna stavu ostatních technických rezerv, očištěné od zajištění (+/-)</b>	<b>x</b>	<b>x</b>	<b>-131</b>	<b>-129</b>
<b>6. Bonusy a slevy, očištěné od zajištění</b>	<b>x</b>	<b>x</b>	<b>404 846</b>	<b>397 983</b>
<b>7. Čistá výše provozních nákladů:</b>	<b>x</b>	<b>x</b>	<b>x</b>	<b>x</b>
a) pořizovací náklady na pojistné smlouvy	x	6 846 434	x	x
b) změna stavu časově rozlišených pořizovacích nákladů (+/-)	x	-203 347	x	x
c) správní režie	x	1 092 084	x	x
d) provize od zajistitelů a podíly na ziscích (-)	x	1 675 620	<b>6 059 551</b>	<b>5 641 212</b>
<b>8. Ostatní technické náklady, očištěné od zajištění</b>	<b>x</b>	<b>x</b>	<b>4 017 981</b>	<b>4 059 228</b>
<b>10. Mezisoučet, zůstatek (výsledek) Technického účtu k neživotnímu pojištění (položka III.1.)</b>	<b>x</b>	<b>x</b>	<b>1 033 307</b>	<b>1 638 275</b>

Legenda	2023 Základna	2023 Mezisoučet	2023 Výsledek	2022 Výsledek
<b>II. TECHNICKÝ ÚČET K ŽIVOTNÍMU POJIŠTĚNÍ</b>	x	x	x	x
<b>1. Zasloužené pojistné, očištěné od zajištění:</b>	<b>x</b>	<b>x</b>	<b>x</b>	<b>x</b>
a) předepsané hrubé pojistné	x	15 961 050	x	x
b) pojistné postoupené zajistitelům (-)	x	2 943 874	x	x
c) změna stavu rezervy na nezasloužené pojistné, očištěná od zajištění (+/-)	x	11 206	<b>13 005 970</b>	<b>13 037 505</b>
<b>2. Výnosy z investic:</b>	<b>x</b>	<b>x</b>	<b>x</b>	<b>x</b>
a) výnosy z podílů se zvláštním uvedením těch, které pocházejí z ovládaných osob	x	25 612	x	x
b) výnosy z ostatních investic se zvláštním uvedením těch, které pocházejí z ovládaných osob, v tom:	x	x	x	x
aa) výnosy z pozemků a staveb	17 249	x	x	x
bb) výnosy z ostatních investic	1 584 210	1 601 459	x	x
c) změny hodnoty investic	x	2 261	x	x
d) výnosy z realizace investic	x	1 601 736	<b>3 231 068</b>	<b>5 005 531</b>
<b>3. Přírůstky hodnoty investic</b>	<b>x</b>	<b>x</b>	<b>872 934</b>	<b>19 306</b>
<b>4. Ostatní technické výnosy, očištěné od zajištění</b>	<b>x</b>	<b>x</b>	<b>335 271</b>	<b>181 338</b>
<b>5. Náklady na pojistná plnění, očištěné od zajištění:</b>	<b>x</b>	<b>x</b>	<b>x</b>	<b>x</b>
a) náklady na pojistná plnění:	x	x	x	x
aa) hrubá výše	10 270 064	x	x	x
bb) podíl zajistitelů (-)	1 084 605	9 185 459	x	x
b) změna stavu rezervy na pojistná plnění:	x	x	x	x
aa) hrubá výše	196 001	x	x	x
bb) podíl zajistitelů (-)	70 528	125 473	<b>9 310 932</b>	<b>10 263 418</b>
<b>6. Změna stavu ostatních technických rezerv, očištěná od zajištění (+/-):</b>	<b>x</b>	<b>x</b>	<b>x</b>	<b>x</b>
a) rezervy v životním pojištění:	x	x	x	x
aa) hrubá výše	-1 326 072	x	x	x
bb) podíl zajistitelů (-)		-1 326 072	x	x
b) ostatní technické rezervy, očištěné od zajištění	x	1 436 854	<b>110 782</b>	<b>-3 700 991</b>
<b>7. Bonusy a slevy, očištěné od zajištění</b>	<b>x</b>	<b>x</b>	<b>641 969</b>	<b>1 161 156</b>
<b>8. Čistá výše provozních nákladů:</b>	<b>x</b>	<b>x</b>	<b>x</b>	<b>x</b>
a) pořizovací náklady na pojistné smlouvy	x	4 295 002	x	x
b) změna stavu časově rozlišených pořizovacích nákladů (+/-)	x	-1 226 143	x	x
c) správní režie	x	602 242	x	x
d) provize od zajistitelů a podíly na ziscích (-)	x	1 251 006	<b>2 420 095</b>	<b>2 114 785</b>
<b>9. Náklady na investice:</b>	<b>x</b>	<b>x</b>	<b>x</b>	<b>x</b>
a) náklady na správu investic, včetně úroků	x	245 358	x	x
b) změna hodnoty investic	x	124 721	x	x
c) náklady spojené s realizací investic	x	1 319 013	<b>1 689 092</b>	<b>3 566 366</b>
<b>10. Úbytky hodnoty investic</b>	<b>x</b>	<b>x</b>	<b>2 962</b>	<b>1 112 386</b>
<b>11. Ostatní technické náklady, očištěné od zajištění</b>	<b>x</b>	<b>x</b>	<b>227 724</b>	<b>1 217 614</b>
<b>12. Převod výnosů z investic na Netechnický účet (položka III.4.)</b>	<b>x</b>	<b>x</b>		
<b>13. Mezisoučet, zůstatek (výsledek) Technického účtu k životnímu pojištění (položka III.2.)</b>	<b>x</b>	<b>x</b>	<b>3 041 687</b>	<b>2 508 946</b>



**VÝKAZ ZISKU A ZTRÁTY**

za rok končící k 31. prosinci 2023 – dokončení (v tisících Kč)

Legenda	2023 Základna	2023 Mezisoučet	2023 Výsledek	2022 Výsledek
<b>III. NETECHNICKÝ ÚČET</b>	x	x	x	x
<b>1. Výsledek Technického účtu k neživotnímu pojištění (položka I.10.)</b>	x	x	<b>1 033 307</b>	<b>1 638 275</b>
<b>2. Výsledek Technického účtu k životnímu pojištění (položka II.13.)</b>	x	x	<b>3 041 687</b>	<b>2 508 946</b>
<b>3. Výnosy z investic:</b>	x	x	x	x
a) výnosy z podílů se zvláštním uvedením těch, které pocházejí z ovládaných osob	x	144 152	x	x
b) výnosy z ostatních investic se zvláštním uvedením těch, které pocházejí z ovládaných osob, v tom:	x	x	x	x
ab) výnosy z pozemků a staveb	68 431	x	x	x
bb) výnosy z ostatních investic	486 753	555 184	x	x
c) změny hodnoty investic	x	35 459	x	x
d) výnosy z realizace investic	x	3 233 618	<b>3 968 413</b>	<b>4 470 059</b>
<b>4. Převedené výnosy investic z Technického účtu k životnímu pojištění (položka II.12.)</b>	x	x		
<b>5. Náklady na investice:</b>	x	x	x	x
a) náklady na správu investic, včetně úroků	x	358 237	x	x
b) změny hodnoty investic	x	222 899	x	x
c) náklady spojené s realizací investic	x	3 437 112	<b>4 018 248</b>	<b>4 067 650</b>
<b>6. Převod výnosů z investic na Technický účet k neživotnímu pojištění (položka I.2.)</b>	x	x	<b>-49 835</b>	<b>402 409</b>
<b>7. Ostatní výnosy</b>	x	x	<b>17 340</b>	<b>32 069</b>
<b>8. Ostatní náklady</b>	x	x	<b>134 888</b>	<b>55 888</b>
<b>9. Daň z příjmů z běžné činnosti</b>	x	x	<b>223 898</b>	<b>709 116</b>
<b>10. Zisk nebo ztráta z běžné činnosti po zdanění</b>	x	x	<b>3 733 548</b>	<b>3 414 286</b>
<b>15. Ostatní daně neuvedené v předcházejících položkách</b>	x	x	<b>500</b>	<b>504</b>
<b>16. Zisk nebo ztráta za účetní období</b>	x	x	<b>3 733 048</b>	<b>3 413 782</b>

**PŘEHLED O ZMĚNÁCH VLASTNÍHO KAPITÁLU**

za rok 2023 (v tisících Kč)

	Základní kapitál	Emisní ážio	Sociální a jiné fondy	Kapit. fondy a oceňovací rozdíly	Zisk (ztráta)	Celkem
<b>ZŮSTATEK K 1. 1. 2022</b>	<b>4 302 129</b>	<b>134 039</b>	<b>136 436</b>	<b>155 440</b>	<b>12 237 032</b>	<b>16 965 076</b>
Kurzové rozdíly a oceňovací rozdíly nezahrnuté do hospodářského výsledku				-1 816 267		-1 816 267
Čistý zisk/ztráta za účetní období *)					3 413 782	3 413 782
Podíly na zisku					-4 070 497	-4 070 497
Převody do/z fondů			115 000		-115 000	
Použití fondů			-96 988			-96 988
<b>ZŮSTATEK K 31. 12. 2022</b>	<b>4 302 129</b>	<b>134 039</b>	<b>154 448</b>	<b>-1 660 827</b>	<b>11 465 317</b>	<b>14 395 106</b>
<b>ZŮSTATEK K 1. 1. 2023</b>	<b>4 302 129</b>	<b>134 039</b>	<b>154 448</b>	<b>-1 660 827</b>	<b>11 465 317</b>	<b>14 395 106</b>
Kurzové rozdíly a oceňovací rozdíly nezahrnuté do hospodářského výsledku				1 594 983		1 594 983
Čistý zisk/ztráta za účetní období					3 733 048	3 733 048
Podíly na zisku					-2 803 780	-2 803 780
Převody do/z fondů			123 000		-123 000	
Použití fondů			-121 531			-121 531
<b>ZŮSTATEK K 31. 12. 2023</b>	<b>4 302 129</b>	<b>134 039</b>	<b>155 917</b>	<b>-65 844</b>	<b>12 271 585</b>	<b>16 797 826</b>

# PŘÍLOHA V ÚČETNÍ ZÁVĚRCE

# I. VŠEOBECNÉ INFORMACE

## I. 1. CHARAKTERISTIKA A HLAVNÍ AKTIVITY

**Kooperativa pojišťovna, a.s., Vienna Insurance Group (dále jen „Společnost“) byla zapsána do obchodního rejstříku dne 1. března 1993.**

**IČ Společnosti:** 471 16 617.

### AKCIONÁŘI SPOLEČNOSTI K 31. PROSINCI 2023 JSOU<sup>1</sup>:

VIENNA INSURANCE GROUP AG Wiener Versicherung Gruppe	95,84 %
Česká spořitelna, a.s.	1,59 %
SVZD GmbH	1,44 %
Svaz českých a moravských výrobních družstev	1,13 %

Povolení k provozování pojišťovací činnosti získala Společnost dne 1. března 1993.

### SPOLEČNOST PROVOZUJE NÁSLEDUJÍCÍ POJISTNÁ ODVĚTVÍ / SKUPINY POJIŠTĚNÍ:

#### ŽIVOTNÍ POJIŠTĚNÍ

- ▶ pojištění pro případ smrti, pro případ dožití a pro případ smrti nebo dožití
- ▶ svatební pojištění a pojištění prostředků na výživu dětí
- ▶ pojištění důchodu
- ▶ pojištění spojené s investičním fondem / unit-linked
- ▶ pojištění úrazu nebo nemoci jako doplňkové pojištění předchozích druhů

#### NEŽIVOTNÍ POJIŠTĚNÍ

- ▶ pojištění úrazu a nemoci
- ▶ pojištění motorových vozidel – odpovědnosti
- ▶ pojištění motorových vozidel – ostatní druhy
- ▶ pojištění proti požáru a jiným majetkovým škodám
- ▶ letecké pojištění, námořní a dopravní pojištění
- ▶ pojištění odpovědnosti za škody
- ▶ pojištění úvěru a záruky
- ▶ pojištění jiných ztrát

### SÍDLO SPOLEČNOSTI

Kooperativa pojišťovna, a.s., Vienna Insurance Group, Pobřežní 665/21, 186 00 Praha 8

### ČLENOVÉ PŘEDSTAVENSTVA A DOZORČÍ RADY K 31. PROSINCI 2023:

#### ČLENOVÉ PŘEDSTAVENSTVA

Předseda: **Ing. Martin Diviš, MBA**, bytem Praha 6 – Liboc, Divoká Šárka 39/4, PSČ 164 00, Česká republika

Člen: **Mgr. Martin Laur**, bytem Kralupy nad Vltavou, Lobeček, Ladova 587, PSČ 278 01, Česká republika

**Jiří Sýkora**, bytem Hudlice, Jáchymovská 261, PSČ 267 03, Česká republika

**Mag. Christoph Rath**, bytem Vídeň, Clusiusgasse 1, PSČ 1090, Rakouská republika

**Mgr. Filip Král**, bytem Praha 4 – Krč, Hurbanova 2052/25, PSČ 142 00, Česká republika

**Ing. Eva Poláchová**, bytem Praha 2 – Nové Město, Ječná 524/41, PSČ 120 00, Česká republika

**Ing. Jaroslav Kulhánek**, bytem Roudnička, Zalomená 175/22, Hradec Králové, PSČ 500 02, Česká republika

K 31. 12. 2023 skončilo funkční období člena představenstva Ing. Jaroslava Kulhánka.

K projevům vůle a podepisování za Společnost jsou oprávněni vždy dva členové představenstva společně. Jakékoliv oprávnění k samostatnému zastupování ve všech úkonech, k nimž dochází při provozu podniku, je vyloučeno. Je-li projev vůle činně vůči Společnosti, stačí, pokud se tak děje vůči jednomu členovi představenstva. Podepisování za společnost se uskutečňuje tak, že k vytištěnému nebo napsanému obchodnímu jménu Společnosti připojí potřebný počet jednajících osob svůj podpis s uvedením své funkce.

<sup>1</sup> Jde o podíl na základním kapitálu včetně prioritních akcií bez hlasovacího práva. Podíl akcionářů na hlasovacích právech je následující: VIENNA INSURANCE GROUP AG Wiener Versicherung Gruppe, Rakouská republika – 91,68 %; Česká spořitelna, a.s. – 3,19 %, SVZD GmbH, Rakouská republika – 2,88 %; Svaz českých a moravských výrobních družstev, Praha – 2,25 %.

### ČLENOVÉ DOZORČÍ RADY

Členové: **Ing. Vladimír Mráz**, bytem Praha 1 – Nové Město, Nekázanka 881/9, PSČ 110 00, Česká republika

**Ing. Roman Brablec**, bytem Praha 6 - Řepy, Španielova 1313/21, PSČ 163 00, Česká republika

**Jan Wiesner**, bytem Praha 4 - Michle, Podle Kačerova 1330/15, PSČ 141 00, Česká republika

**Dr. Ing. Vratislav Kulhánek**, bytem Srubec, V Lukách 1135, PSČ 370 06, Česká republika

**Ing. Daniel Pražan, MBA**, bytem Velký Újezd, Na Nivách 336, PSČ 783 55, Česká republika

**Jan Růžička**, bytem Praha 5 – Holyně, náměstí Pod Lípou 6/6, PSČ 154 00, Česká republika

**Dkfm. Karl Fink**, bytem Vídeň, Kurzbauergasse 5/17, PSČ 1020, Rakouská republika

**Mag. Gerhard Lahner**, bytem Mistelbach, Gartengasse 21, PSČ 2130, Rakouská republika

**Ing. Tomáš Salomon**, bytem Praha 6 – Ruzyně, alej Českých exulantů 1153/9, PSČ 161 00, Česká republika

**Ing. Vladimír Dlouhý**, bytem Praha 5 – Smíchov, Na Hřebenkách 3340/122, PSČ 150 00, Česká republika

**Ing. Radmila Dočekalová**, bytem Brno-Komín, Jundrovská 1253/23, PSČ 624 00, Česká republika

**Hartwig Löger**, bytem Martazell, Schießstattgasse 6, PSČ 8630, Rakouská republika

**JUDr. Hana Macháčová**, bytem Praha 4 – Šeberov, K Újezdu 392, PSČ 149 00, Česká republika

**Ing. Irena Rohlová, MBA**, bytem Chýně, Točivá 388, PSČ 253 03, Česká republika

**Ing. Soňa Van Deelenová**, bytem Praha 4 – Krč, Bohrova 1630/9, PSČ 142 00, Česká republika

### ORGANIZAČNÍ STRUKTURA

Společnost má tyto orgány: valná hromada, představenstvo, poradní sbor představenstva, dozorčí rada a výbor pro audit. Svou činnost vykonává organizačními útvary, kterými jsou útvary první řídicí úrovně generálního ředitelství, centra a agentury.

## I. 2. PRÁVNÍ POMĚRY

Ke dni sestavení účetní závěrky jsou veškeré právní poměry Společnosti v souladu se zákonem č. 277/2009 Sb., o pojišťovnictví, ve znění pozdějších předpisů (dále jen „zákon o pojišťovnictví“), se zákonem č. 89/2012 Sb. (dále jen „občanský zákoník“), se zákonem č. 170/2018 Sb., o distribuci pojištění a zajištění, se zákonem č. 168/1999 Sb., o pojištění odpovědnosti za škodu způsobenou provozem vozidla, ve znění pozdějších předpisů (dále jen „zákon o pojištění odpovědnosti z provozu vozidla“) včetně příslušných prováděcích vyhlášek a dalšími platnými právními předpisy.

## I. 3. VÝCHODISKA PRO PŘÍPRAVU ÚČETNÍ ZÁVĚRKY

Při vedení účetnictví a sestavování účetní závěrky Společnost postupovala v souladu se zákonem č. 563/1991 Sb., o účetnictví, ve znění pozdějších předpisů, vyhláškou č. 502/2002 Sb., kterou se provádějí některá ustanovení zákona č. 563/1991 Sb., o účetnictví, ve znění pozdějších předpisů pro účetní jednotky, které jsou pojišťovnami (dále jen „vyhláška 502/2002 Sb.“), českými účetními standardy pro účetní jednotky, které účtují podle vyhlášky 502/2002 Sb., ve znění pozdějších předpisů a dalšími souvisejícími předpisy.

Účetnictví Společnosti je vedeno tak, aby účetní závěrka sestavená na jeho základě podávala věrný a poctivý obraz předmětu účetnictví a finanční situace Společnosti.

Účetní závěrka vychází z předpokladu, že účetní jednotka bude nepřetržitě pokračovat ve své činnosti a že u ní nenastává žádná skutečnost, která by ji omezovala nebo jí zabraňovala v této činnosti pokračovat i v dohledné budoucnosti.

## I. 4. DŮLEŽITÉ ÚČETNÍ METODY

### A) DLOUHODOBÝ HMOTNÝ A NEHMOTNÝ MAJETEK

Dlouhodobý hmotný a nehmotný majetek je evidován v pořizovací ceně. Dlouhodobý hmotný majetek v pořizovací ceně do 80 000 Kč označovaný jako drobný hmotný majetek je odepisován po dobu 3 let. Drobný IT majetek v pořizovací ceně do 80 000 Kč je účtován do nákladů v účetním období, ve kterém byl pořízen. Dlouhodobý nehmotný majetek v pořizovací ceně do 500 000 Kč je účtován do nákladů v účetním období, ve kterém byl pořízen.

#### Společnost stanovila následující plán účetních odpisů podle skupin majetku:

Dlouhodobý majetek	Metoda	Odpisová sazba v %
Software	lineární	33,3
Ostatní dlouhodobý nehmotný majetek	lineární	33,3
Dlouhodobý provozní movitý majetek tř. I a II	lineární	16,7–25,0
Dlouhodobý provozní movitý majetek tř. III	lineární	16,7

(členění dle podstatných podtříd se stejnou odpisovou sazbou)

### B) INVESTICE

#### Pozemky a stavby

Pozemky a stavby jsou k okamžiku pořízení účtovány v pořizovací ceně. Pozemky se neodepisují, stavby se odepisují po odhadované dobu životnosti. Odpisy a případná znehodnocení se ve výkazu zisku a ztráty vykazují v položce: Náklady na správu investic.

Dlouhodobý majetek	Metoda	Odpisová sazba v %
4. odpisová skupina – 30 let – 3,3 %	lineární	3,30
5. odpisová skupina – 45 let – 2,25 %	lineární	2,25
6. odpisová skupina – 50 let – 2,00 %	lineární	2,00

Technická zhodnocení v pronajatých nemovitostech jsou odpisována lineární metodou po dobu trvání nájemní smlouvy nebo po dobu odhadované životnosti, a to vždy po tu, která je kratší.

#### Investice v podnikatelských seskupeních (Podíly)

Podílem v ovládaných osobách se rozumí účast v podniku třetí osoby, ve kterém má společnost rozhodující vliv, a dále se v této položce uvádějí i ostatní případy, kdy je pojišťovna ovládající osobou.

Podíly s podstatným vlivem se rozumí účast v přidružené společnosti, v níž Společnost vykonává podstatný (významný) vliv. Podstatný vliv společnost vykonává, když má přímý nebo nepřímý podíl nejméně 20 % na základním kapitálu nebo hlasovacích právech v jiné společnosti, pokud v této společnosti nevykonává rozhodující vliv nebo pokud zřetelně neprokáže, že podstatný vliv není schopna vykonávat.

Podíly jsou k okamžiku pořízení a k rozvahovému dni oceňovány v pořizovací ceně. Pořizovací cenou se rozumí cena, za níž byl podíl pořízen, včetně přímých nákladů souvisejících s jeho pořízením.

Pokud jsou podíly denominovány v cizí měně, je jejich hodnota k rozvahovému dni přepočtena na českou měnu aktuálním kurzem vyhlášeným ČNB a kurzový rozdíl se účtuje výsledkově.

Stejně jako pro ostatní položky aktiv Společnost k rozvahovému dni provádí test na potenciální snížení hodnoty podílů.

#### Dluhové cenné papíry

Dluhové cenné papíry jsou účtovány k okamžiku pořízení v pořizovací ceně.

Pořizovací cenou se rozumí cena, za kterou byl dluhový cenný papír pořízen, včetně nakoupeného alikvotního úrokového výnosu a přímých nákladů souvisejících s jeho pořízením.

Společnost provádí amortizaci prémie nebo diskontu u veškerých dluhových cenných papírů. Prémie či diskont jsou

rozpouštěny do výkazu zisku a ztráty od okamžiku pořízení do data splatnosti metodou efektivní úrokové míry.

Amortizované dluhové cenné papíry jsou k rozvahovému dni přeceněny na reálnou hodnotu s výjimkou dluhových cenných papírů držených do splatnosti.

Reálnou hodnotou se rozumí tržní hodnota odvozená z kótovaných tržních last price cen, která je vyhlášena na tuzemské či zahraniční burze nebo na jiném veřejném (organizovaném) trhu. Společnost používá tržní hodnotu, která je vyhlášena k okamžiku ne pozdějšímu, než je datum účetní závěrky (rozvahový den), a nejvíce se blížícímu tomuto datu. Není-li tržní hodnota k dispozici nebo tato nedostatečně vyjadřuje reálnou hodnotu, je reálná hodnota stanovena metodou kvalifikovaného odhadu. Společnost používá ve svých modelech určených ke zjištění reálné hodnoty cenných papírů pouze dostupné tržní údaje. Oceňovací modely zohledňují běžné tržní podmínky existující k datu ocenění, které nemusejí odrážet situaci na trhu před nebo po tomto dni.

Naběhlou (amortizovanou) hodnotou se rozumí cena použitá při prvotním zachycení v účetnictví (pořizovací cena) zvýšená o naběhlé příslušenství a upravená o amortizaci diskontu/prémie a snížená o opravné položky.

Společnost člení dluhové cenné papíry na cenné papíry oceňované reálnou hodnotou proti účtům nákladů a výnosů nebo cenné papíry realizovatelné a cenné papíry držené do splatnosti.

Společnost vykazuje dluhopisy držené do splatnosti k rozvahovému dni v naběhlé (amortizované) hodnotě.

Změna reálné hodnoty dluhových cenných papírů oceňovaných proti účtům nákladů a výnosů se účtuje výsledkově a změna reálné hodnoty cenných papírů realizovatelných se účtuje rozvahově.

Pokud jsou dluhové cenné papíry denominovány v cizí měně, je jejich hodnota přepočtena na českou měnu aktuálním kurzem vyhlášeným ČNB a kurzový rozdíl je zaúčtován výsledkově.

#### Akcie a ostatní cenné papíry s proměnlivým výnosem

Akcie a ostatní cenné papíry s proměnlivým výnosem jsou účtovány k okamžiku pořízení v pořizovací ceně.

Pořizovací cenou se rozumí cena, za kterou byly akcie a ostatní cenné papíry s proměnlivým výnosem pořízeny, včetně přímých nákladů souvisejících s jejich pořízením.

K rozvahovému dni jsou akcie a ostatní cenné papíry s proměnlivým výnosem přeceněny na reálnou hodnotu.

Reálnou hodnotou se rozumí tržní hodnota odvozená z kótovaných tržních last price cen, která je vyhlášena na tuzemské či zahraniční burze nebo na jiném veřejném (organizovaném) trhu. Společnost používá tržní hodnotu, která je vyhlášena k okamžiku ne pozdějšímu, než je datum účetní závěrky (rozvahový den), a nejvíce se blížícímu tomuto datu. Není-li tržní hodnota k dispozici nebo tato nedostatečně vyjadřuje reálnou hodnotu, je reálná hodnota stanovena metodou kvalifikovaného odhadu. Společnost používá ve svých modelech určených ke zjištění reálné hodnoty cenných papírů pouze dostupné tržní údaje. Oceňovací modely zohledňují běžné tržní podmínky existující k datu ocenění, které nemusejí odrážet situaci na trhu před nebo po tomto dni.

Změna reálné hodnoty realizovatelných akcií a podílových listů se účtuje rozvahově. Změna reálné hodnoty ostatních cenných papírů s proměnlivým výnosem se účtuje výsledkově.

Pokud jsou akcie a ostatní cenné papíry s proměnlivým výnosem denominovány v cizí měně, je jejich hodnota přepočtena na českou měnu aktuálním kurzem vyhlášeným ČNB a kurzový rozdíl se stává součástí přecenění reálnou hodnotou.

#### Depozita u finančních institucí

Depozita u finančních institucí jsou k okamžiku pořízení účtována v nominálních hodnotách. K rozvahovému dni je tato nominální hodnota upravena o časové rozlišení úroků. Pokud jsou depozita denominována v cizí měně, je jejich hodnota přepočtena na českou měnu aktuálním kurzem vyhlášeným ČNB a kurzový rozdíl se účtuje výsledkově.

#### Deriváty

Deriváty se oceňují reálnou hodnotou. Reálné hodnoty jsou odvozeny z kótovaných tržních mid cen, z modelů diskontovaných peněžních toků nebo modelů pro oceňování opcí, které vycházejí pouze z dostupných tržních údajů.

Oceňovací modely zohledňují běžné tržní podmínky existující k datu ocenění, které nemusí odrážet situaci na trhu před nebo po tomto dni. K rozvahovému dni vedení Společnosti tyto modely přezkoumalo a ujistilo se, že adekvátním způsobem zohledňují aktuální tržní podmínky včetně relativní likvidity trhu a úvěrového rozpětí.

Všechny deriváty jsou vykazovány v položce ostatní investice.

Oceňovací rozdíly finančních derivátů k obchodování se vykazují jako přírůstky resp. úbytky hodnoty investic ve výkazu zisku a ztráty.

**Zajišťovací deriváty**

Zajišťovací deriváty jsou vykazovány v rozvaze v reálné hodnotě.

Zajišťovací účetnictví je možné aplikovat, pokud:

- ▶ je zajištění v souladu se strategií pojišťovny pro řízení rizik,
- ▶ je na počátku zajišťovací transakce zajišťovací vztah formálně zdokumentován,
- ▶ je efektivita zajišťovacího vztahu objektivně měřitelná,
- ▶ je zajišťovací vztah vysoce efektivní v průběhu účetního období, což znamená, že změny reálných hodnot nebo peněžních toků zajišťovacích nástrojů odpovídající zajišťovanému riziku jsou v rozmezí 80 % až 125 % změn reálných hodnot nebo peněžních toků zajišťovaných nástrojů odpovídajících zajišťovanému riziku.

V případě, že derivát zajišťuje riziko změny reálné hodnoty zaúčtovaných aktiv nebo pasiv, je zajišťovaná položka také oceňována reálnou hodnotou z titulu zajišťovaného rizika. Zisky a ztráty z tohoto přecenění zajišťované položky i zajišťovacího derivátu jsou promítnuty výsledkově.

Strategií Společnosti je zajišťovat měnové riziko u investičních nástrojů denominovaných v jiné než domácí měně pomocí měnových termínovaných kontraktů (derivátů) nebo technickými rezervami vedenými ve stejné měně.

**Umělecká díla**

Umělecká díla jsou k okamžiku pořízení a stejně tak k rozvahovému dni oceňována pořizovací cenou a zařazena do dlouhodobého neodepisovaného majetku. Během účetního období jsou vybraná umělecká díla použita jako investice a přeúčtována na účty ostatních investic.

**C) INVESTICE ŽIVOTNÍHO POJIŠTĚNÍ, JE-LI NOSITELEM INVESTIČNÍHO RIZIKA POJISTNÍK**

O investicích životního pojištění, je-li nositelem investičního rizika pojistník, je účtováno odděleně od ostatních investic. K rozvahovému dni jsou investice životního pojištění, je-li nositelem investičního rizika pojistník, přeceněny na reálnou hodnotu. Za účelem zachování věrného a poctivého obrazu předmětu účetnictví se o veškerých změnách reálné hodnoty účtuje výsledkově.

**D) OPRAVNÉ POLOŽKY**

Opravné položky jsou vytvářeny k pohledávkám a ostatním aktivům s výjimkou investic vykazovaných v reálné hodnotě.

Opravné položky vyjadřují přechodný pokles hodnoty jednotlivých aktiv. Jeho výše je stanovena na základě odborného posouzení rizik provedeného vedením Společnosti.

Opravné položky k pohledávkám za pojistníky stanoví Společnost na základě analýzy jejich návratnosti. Opravné položky jsou tvořeny paušálně na základě věkové struktury pohledávek.

Opravné položky k dluhopisům drženým do splatnosti se účtují pouze v případě, že existuje riziko spojené s nesplácením jmenovité hodnoty dluhopisu, výnosů z dluhopisu nebo obojího.

**E) TRVALÉ NEBO DLOUHODOBÉ SNÍŽENÍ HODNOTY AKTIV**

Společnost provádí k rozvahovému dni test trvalého nebo dlouhodobého snížení hodnoty aktiv, která nejsou přeceňována na reálnou hodnotu účtovanou výsledkově. Trvalé nebo dlouhodobé snížení hodnoty daného aktiva je promítnuto výsledkově.

**F) ČASOVÉ ROZLIŠENÍ NÁKLADŮ NA POJISTNÉ SMLOUVY**

Časově rozlišené pořizovací náklady na pojistné smlouvy zahrnují část nákladů vzniklých při uzavírání resp. změnách pojistných smluv účtovaných do konce běžného účetního období, která se vztahuje k výnosům následujících účetních období. Ke konci účetního období Společnost posuzuje přiměřenost výše časově rozlišených pořizovacích nákladů, a to na základě testu postačitelnosti pojistného u neživotního pojištění resp. při stanovení rezervy na splnění závazků z použité technické úrokové míry u životního pojištění.

**Neživotní pojištění**

Částka časově rozlišených pořizovacích nákladů na pojistné smlouvy v neživotním pojištění vychází z celkové výše nákladů na pořízení pojistných smluv vzniklých v běžném účetním období a je vypočtena na základě poměru hrubé výše

rezervy na nezasloužené pojistné k datu účetní závěrky k předepsanému hrubému pojistnému za účetní období. Částky časového rozlišení pořizovacích nákladů na pojistné smlouvy jsou stanoveny zvláště pro pojištění odpovědnosti z provozu motorového vozidla a pro zbylá odvětví neživotních pojištění.

**Životní pojištění**

Pro stanovení výše časově rozlišených pořizovacích nákladů v životním pojištění se používají různé pojistněmatematické metody, které závisí na druhu a konstrukci pojištění a na metodě zvolené pro stanovení výše rezervy na životní pojištění či rezervy u životního pojištění, kde jsou nositelem investičního rizika pojistníci. U převážné části portfolia se používají následující metody:

Je-li pro stanovení výše rezervy na životní pojištění použita metoda zillmerizace, je výše časově rozlišených pořizovacích nákladů rovna záporné části rezervy na životní pojištění před jejím nulováním a zohledněním podílů na zisku. Tato výše může být dále upravena o koeficient vyjadřující úsporu skutečných pořizovacích nákladů vůči kalkulovaným.

Pro pojistná rizika, u nichž není používána metoda zillmerizace, vychází částka časově rozlišených pořizovacích nákladů z celkové výše provizních nákladů na jejich pořízení vzniklých do konce běžného účetního období. Je vypočtena dle poměru doby do konce ručení k celkové době ručení ziskatele, popř. dle zbývajících doby do konce průměrné doby trvání pojistných smluv.

U investičního životního pojištění, u něhož jsou poplatky na úhradu pořizovacích nákladů strhávány v prvních letech trvání pojištění přímo z hrazeného pojistného nebo z účtu pojistníka (kapitálové hodnoty pojištění), se výše časově rozlišených pořizovacích nákladů stanoví přímým výpočtem současné hodnoty budoucích poplatků na úhradu pořizovacích nákladů.

**G) AKUMULOVANÝ DLUH**

Akumulovaný dluh se vyskytuje především u smluv investičního životního pojištění tehdy, kdy kapitálová hodnota pojištění nepostačuje na úhradu poplatků na krytí pojistných rizik, na úhradu počátečních nákladů, nákladů na vedení účtu a na úhradu jiných nákladů souvisejících s pojištěním. Akumulovaný dluh představuje úhrn Společnosti vzniklých, ale zatím pojistníky neuhrazených nákladů z pojistných smluv. Jeho účetní hodnota je stanovena s ohledem na očekávanou návratnost tohoto aktiva, která se vyhodnotí pomocí prospektivní metody na základě uvážení všech relevantních budoucích peněžních toků s použitím opatrných předpokladů o stornovosti, škodovosti, nákladech i dalších parametrech pojistných smluv. Změna akumulovaného dluhu z životního pojištění se účtuje proti účtům výkazu zisků a ztrát.

**H) DAŇ Z PŘÍJMŮ**

Daň z příjmů za dané období se skládá ze splatné daně a ze změny stavu v odložené dani. Splatná daň zahrnuje daň vypočtenou z daňového základu s použitím daňové sazby platné v běžném roce a veškeré doměrky a vratky za minulá období.

Odložená daň vychází z veškerých dočasných rozdílů mezi účetní a daňovou hodnotou aktiv a pasiv, případně dalších dočasných rozdílů (daňová ztráta), s použitím očekávané daňové sazby platné pro období, ve kterém budou daňový závazek nebo pohledávka uplatněny.

O odložené daňové pohledávce se účtuje pouze v případě, kdy neexistuje pochybnost o jejím dalším daňovém uplatnění v následujících účetních obdobích.

Od 1. ledna 2020 vstoupil v účinnost nový zákon č. 364/2019 Sb., který upravuje zdanění technických rezerv. Technické rezervy jsou pro výpočet daně definovány v souladu s evropskou směrnicí Solvency II a jejich hodnota je uvedena ve Zprávě o solventnosti a finanční situaci.

V návaznosti na tuto zákonnou úpravu se od roku 2020 počítá odložená daňová pohledávka z titulu rozdílné výše účetní a daňové hodnoty technických rezerv.

**I) REZERVA NA NEZASLOUŽENÉ POJISTNÉ**

Rezerva na nezasloužené pojistné se vytváří podle jednotlivých smluv životního a neživotního pojištění, a to z části předepsaného pojistného, která se vztahuje k následujícím účetním obdobím. Společnost používá k odhadu rezervy metodu „pro rata temporis“.

**J) REZERVA NA ŽIVOTNÍ POJIŠTĚNÍ**

Rezerva se vytváří podle jednotlivých smluv životního pojištění. Rezerva na životní pojištění představuje hodnotu budoucích závazků, včetně již přiznaných a připsaných podílů na zisku, stanovenou pojistněmatematickým odhadem po odečtení pojistněmatematické hodnoty budoucího pojistného, které může zohledňovat již poskytnuté slevy z pojistného. Pro stanovení výše rezervy jsou používány různé pojistněmatematické metody, které jsou vhodné pro daný druh a konstrukci pojištění. Případné výsledné záporné hodnoty rezervy se nahrazují nulou. U podstatné části rezerv se používá prospektivní metoda spojená se zillmerizací. Další významná část rezerv je počítána pomocí retrospektivní metody bez použití zillmerizace.

Jako součást rezervy na životní pojištění je vytvořena i specifická část na rizika vyplývající z nejistoty, která se týká interpretace regulace související s obecným trendem posilování práv a ochrany spotřebitele (31. 12. 2023: 1 125 000 tis. Kč, 31. 12. 2022: 1 155 000 tis. Kč).

**K) REZERVA NA POJISTNÁ PLNĚNÍ NEVYŘÍZENÝCH POJISTNÝCH UDÁLOSTÍ**

Rezerva na pojistná plnění nevyřízených pojistných událostí není diskontována na současnou hodnotu (s výjimkou rezervy na pojistná plnění nevyřízených pojistných událostí vyplácená formou rent) a je určena ke krytí závazků z pojistných událostí:

- ▶ v běžném účetním období vzniklých, hlášených, ale v tomto období nezlikvidovaných (RBNS);
- ▶ v běžném účetním období vzniklých, ale v tomto období nehlášených (IBNR).

Částka RBNS rezervy se stanoví jako souhrn odhadů nákladů na jednotlivá pojistná plnění. Rezerva na pojistná plnění nevyřízených pojistných událostí se snižuje o odhad hodnoty návratných regresů a jiných obdobných nároků Společnosti. V případě soudních sporů tvoří Společnost rezervu v plné výši žalované částky.

Reálná hodnota IBNR rezervy se vypočítává pomocí pojistněmatematických a statistických metod.

Společnost používá pro všechna pojistná odvětví, s výjimkou odpovědnosti za škodu způsobenou provozem vozidla, trojúhelníkovou metodu (Chain Ladder) založenou na výši vyplacených pojistných událostí, případně na výši známých pojistných událostí. Pro pojištění odpovědnosti za škodu způsobenou provozem vozidla se používá Monte Carlo simulace. Simulace Monte Carlo dává možnost odhadovat pravděpodobnostní rozdělení závazku, speciálně pak různé hladiny bezpečnosti, a to i v členění na vznikové a upisovací roky.

Rezerva na pojistná plnění nevyřízených pojistných událostí rovněž zahrnuje odhad veškerých očekávaných interních a externích nákladů souvisejících se zpracováním pojistných plnění.

Představenstvo každoročně přehodnocuje v souladu s účetními pravidly Společnosti přiměřenost úrovně hladiny spolehlivosti odhadu rezervy na pojistná plnění nevyřízených pojistných událostí pro jednotlivé skupiny pojištění. Z důvodu pandemie nemoci COVID-19 a s ní související zvýšené nejistoty týkající se vývoje v oblasti likvidace škodních událostí byly v roce 2020 zdvojnásobeny bezpečnostní přírázky pro vznik pojistných událostí v posledních dvanácti měsících. Toto opatření bylo provedeno v rámci celého portfolia neživotního i životního pojištění a bylo uplatňováno i v roce 2021 a částečně i v roce 2022. V souladu se stávající situací, kdy nákaza COVID-19 sice stále přetrvává, ale její dopady na Společnost jsou již minimální, Společnost v roce 2023 tuto přírážku zcela rozpustila. Dále byla v roce 2020 u pojištění přerušení provozu malých a středních podnikatelů vytvořena specifická bezpečnostní přírážka, přičemž vedení Společnosti považuje tuto přírážku nadále za relevantní, neboť dosud nedošlo k promlčení potenciálních nároků. Tato přírážka pokrývá negativní dopady v důsledku eventuální změny na trhu v posuzování některých výluk týkajících se přerušení provozu. Reflektuje přitom zejména případný objem plnění ze smluv s klienty podnikajícími v postižených odvětvích za dobu trvajících vládních omezení v předchozích letech.

Od roku 2022 měla hlavní vliv na zvýšení nejistoty v oblasti budoucího vývoje škod inflace, proto byla v roce 2022 vytvořena bezpečnostní přírážka na inflaci v účetních rezervách pro neživotní pojištění ve výši 100 % standardní výše přírážky. Vzhledem k aktuálnímu vývoji, kdy je již na trhu sledován klesající trend v inflaci, bylo v roce 2023 překročeno k úpravě (snížení) výše této přírážky na inflaci. Nicméně z důvodu stále přetvárající nejistoty ohledně budoucího ekonomického vývoje byla přírážka snížena na úroveň 50 % standardní výše přírážky.

**L) REZERVA NA BONUSY A SLEVY**

Rezerva na bonusy a slevy je tvořena v souladu s pojistnými smlouvami.

Změnu stavu rezervy na bonusy a slevy ve výkazu zisku a ztráty Společnost vykazuje v položce „Bonusy a slevy“.

**M) OSTATNÍ TECHNICKÉ REZERVY****Rezerva na splnění závazků z použité technické úrokové míry a ostatních početních parametrů**

Společnost stanovuje k datu účetní závěrky rezervu na splnění závazků z použité technické úrokové míry a ostatních početních parametrů (RSZ) s cílem stanovení technické rezervy na životní pojištění v dostatečné výši tak, aby Společnost byla schopna v kterémkoli okamžiku dostát svým závazkům vyplývajícím z jí uzavřených pojistných smluv, a to při zohlednění současných odhadů parametrů při ohodnocení výše přijatých závazků.

Při stanovení RSZ se spočítá současná hodnota pojistných závazků (pomocí nejlepšího odhadu předpokladů budoucího vývoje vstupních parametrů upravených o přírážky na nepříznivý vývoj). S ohledem na zkvalitnění ekonomické podstaty a snížení účetního nesouladu, byly ve stanovení současné hodnoty závazků zohledněny dosud nezaúčtované výnosy aktiv držených do splatnosti, které kryjí technické rezervy životního pojištění. Současná hodnota pojistných závazků se porovná se součtem rezervy na životní pojištění, rezervy na nezasloužené pojistné, rezervy u životního pojištění, kde jsou nositelem investičního rizika pojistníci, rezervy na pojistná plnění nevyřízených pojistných událostí, popř. rezervy pojistného neživotních pojištění a rezervy na bonusy a slevy (dále pro zjednodušení uvádíme pojem „Rezerva na životní pojištění“ pro součet výše uvedených rezerv) sníženým o odpovídající neumořnou část pořizovacích nákladů na účtech časového rozlišení a o další související odpovídající nehmotná aktiva (např. Akumulovaný dluh). V případě, že současná hodnota pojistných závazků je větší než výše rezervy na životní pojištění snížená o odpovídající nesplacené pořizovací náklady a o odpovídající nehmotná aktiva, vytváří pojišťovna RSZ ve výši rozdílu mezi současnou hodnotou pojistných závazků a rezervou na životní pojištění sníženou o odpovídající nesplacené pořizovací náklady a o odpovídající nehmotná aktiva. Změnu stavu této rezervy Společnost vykazuje v položce II.6.b) ve výkazu zisku a ztráty.

**Rezerva na kreditní riziko vůči ziskatelům**

Vzhledem k novele zákona o pojišťovacích zprostředkovatelích z roku 2016, která zavedla pětileté období ručení zprostředkovatele za sjednanou smlouvu svými provizemi, je tvořena rezerva na kreditní riziko vůči ziskatelům. Rezerva reflektuje riziko nevrácení nezasloužené provize od ziskatele z důvodu jeho insolvence.

**N) REZERVA U ŽIVOTNÍHO POJIŠTĚNÍ, KDE JSOU NOSITELEM INVESTIČNÍHO RIZIKA POJISTNÍCI**

Technická rezerva u životního pojištění, kde jsou nositelem investičního rizika pojistníci, je určena na krytí závazků pojišťovny vůči pojistníkům a pojištěným u těch odvětví životních pojištění, kdy na základě pojistné smlouvy investiční riziko nesou pojistníci.

Výše rezervy se stanoví jako souhrn závazků vůči pojistníkům ve výši hodnoty jejich podílů na umístěných prostředcích pojistného z jednotlivých smluv životních pojištění, a to podle zásad obsažených v pojistných smlouvách. Jestliže životní pojištění, kdy riziko z investic nese pojistník, obsahuje i plnění ve sjednané výši, tvoří se na toto plnění současně rezerva pojistného na životní pojištění.

**O) HODNOTA ZAJIŠTĚNÍ NA POJISTNÉ TECHNICKÝCH REZERVÁCH**

Společnost vykazuje v pasívech pojistné technické rezervy v jejich čisté výši, tj. po zohlednění hodnoty zajištění. Výše této hodnoty je stanovena na základě ustanovení příslušných zajišťovacích smluv, způsobů zúčtování se zajistiteli a dále s přihlédnutím k principu opatrnosti.

Společnost vykazuje hodnotu zajištění na rezervě na nezasloužené pojistné, na rezervě na pojistná plnění nevyřízených pojistných událostí a na rezervě na bonusy a slevy. Zajistitelé se nepodílejí na dalších pojistné technických rezervách.

**P) REZERVY**

Rezervy jsou určeny k pokrytí závazků nebo nákladů, které jsou jasně definovány a jejichž vznik je pravděpodobný nebo jistý, ale nejistá je jejich výše nebo okamžik, ke kterému vzniknou.

**Rezerva na daně**

Rezerva na daně se vytváří k rozvahovému dni ve výši odhadu daňové povinnosti ze splatné daně z příjmů právnických osob. O jejím použití se účtuje v okamžiku podání daňového přiznání. Společnost snižuje rezervu na daně o zaplacené zálohy na daň z příjmu právnických osob. Výsledný rozdíl je prezentován v Rezervách na daně (bod II.10 přílohy) nebo v Ostatních pohledávkách, pokud zaplacené zálohy převyšují očekávanou daňovou povinnost za běžné období (bod II.5 přílohy).

**Rezerva na zaměstnanecké výhody („Employee Benefits“)**

Rezerva zahrnuje k datu účetní závěrky zaslouženou část zaměstnaneckých výhod pracovníkům, které jim přísluší z titulu odchodu z funkce. V rámci matematicko-statistických metod je aplikována valorizace dle předpokládaného růstu mezd a pravděpodobnosti dožití a odchodu z funkce. K diskontování se používá bezriziková úroková míra upravená o přirážku na riziko a neurčitost.

**Rezerva na kybernetické riziko**

Rezerva byla vytvořena z důvodu zvyšujícího se rizika cílených kybernetických útoků, kterým je v současné době vystavena i Společnost. Na základě analýzy rizikových scénářů byl vypočten kumulativní očekávaný roční dopad pracujících s pravděpodobností rizika pro Společnost, četností rizika a nejlepšího odhadu celkových nákladů. Přiměřenost této rezervy bude Společnost pravidelně s roční frekvencí vyhodnocovat.

**Q) PŘEDEPSANÉ POJISTNÉ**

Předepsané hrubé pojistné zahrnuje veškeré částky předepsané za pojistné období k datu počátku pojistného krytí (v případě investičního životního pojištění i již zaplacené) podle pojistných smluv během účetního období nezávisle na skutečnosti, zda se tyto částky předpisů mohou vztahovat zčásti k pozdějším účetním obdobím.

Společnost provozuje pojištění odpovědnosti zaměstnavatele v souladu se zákonem č. 125/1993 Sb. Vybrané pojistné z tohoto produktu je klasifikováno jako předepsané pojistné.

**R) NÁKLADY NA POJISTNÁ PLNĚNÍ**

Náklady na pojistná plnění (včetně pojištění dle zákona č. 125/1993 Sb.) se účtují v okamžiku likvidace pojistné události a uznání (stanovení) výše plnění. Tyto náklady zahrnují i náklady Společnosti spojené s likvidací pojistných událostí. Náklady na pojistná plnění se snižují o regresy a jiné obdobné nároky Společnosti.

**S) POŘIZOVACÍ NÁKLADY NA POJISTNÉ SMLOUVY**

Pořizovací náklady na pojistné smlouvy zahrnují všechny přímé a nepřímé náklady vzniklé v souvislosti s uzavíráním pojistných smluv.

**T) NÁKLADY NA ZAMĚSTNANCE, PENZIJNÍ PŘIPOJIŠTĚNÍ A SOCIÁLNÍ FOND**

Společnost přispívá svým zaměstnancům na penzijní připojištění do příspěvkově definovaných penzijních fondů a na kapitálové životní pojištění. Tyto příspěvky jsou účtovány přímo do osobních nákladů.

Společnost vytváří sociální fond na krytí sociálních potřeb zaměstnanců a zaměstnaneckého programu. V souladu s účetními předpisy platnými v České republice není přiděl do sociálního fondu vykázán ve výkazu zisku a ztráty, ale jako rozdělení zisku. Čerpání sociálního fondu rovněž není vykázáno ve výkazu zisku a ztráty, ale jako snížení fondu. Sociální fond tvoří součást vlastního kapitálu a není vykázán jako závazek.

**U) FOND ZÁBRANY ŠKOD**

Na základě novely zákona č. 168/1999 Sb., o pojištění odpovědnosti z provozu vozidla, která nabyla účinnosti dne 1. ledna 2015, je pojišťovna povinna dle § 23a odst. 2 odvádět do fondu zábrany škod nejméně 3 % z ročního přijatého pojistného z pojištění odpovědnosti za každý kalendářní rok.

**V) ROZDĚLENÍ SPOLEČNÝCH POLOŽEK MEZI ŽIVOTNÍ A NEŽIVOTNÍ POJIŠTĚNÍ**

Společnost účtuje o společných položkách životního a neživotního pojištění metodou dle vyhlášky 502/2002 Sb. Tato metoda spočívá v členění jednotlivých položek podle toho, ke kterému pojistnému odvětví se vztahují. U položek, které nejsou přímo přiřaditelné, používá Společnost metodu odvozenou z interní analýzy pracnosti a ostatních interně stanovených rozdělovacích klíčů.

**Náklady a výnosy z investic**

Náklady a výnosy ze složek z investic náležejících pojistným odvětvím životního pojištění jsou zaúčtovány na technický účet životního pojištění.

Ostatní náklady a výnosy z investic, které nesouvisí s životním pojištěním, jsou prvotně zaúčtovány na netechnický účet a následně převedeny na technický účet neživotního pojištění.

**Ostatní náklady a výnosy**

Během účetního období jsou jednoznačně přiřaditelné náklady a výnosy účtovány přímo na věcně příslušný technický účet životního a neživotního pojištění nebo netechnický účet. Náklady a výnosy, které není možné jednoznačně přiřadit, jsou mezi technickým účtem životního a neživotního pojištění rozděleny podle výše uvedeného klíče. Tímto způsobem nejsou převedeny daně, poplatky a ostatní náklady přímo nesouvisející s pojištěním a zajištěním.

**W) PŘEPOČTY CIZÍCH MĚN**

Transakce prováděné během roku jsou přepočteny kurzem devizového trhu vyhledávaným ČNB, který je platný ke dni vzniku účetního případu, případně kurzem, za jaký byla transakce realizována. Aktiva a pasiva v zahraniční měně jsou k rozvahovému dni přepočítána dle oficiálního kurzu ČNB platného k danému dni. Pokud nebylo výše uvedeno jinak, účtují se kurzové zisky a ztráty výsledkově.

**X) KONSOLIDACE**

V souladu s ustanovením § 38 vyhlášky 502/2002 Sb. je účetní závěrka Společnosti zahrnuta do konsolidované účetní závěrky společnosti VIENNA INSURANCE GROUP AG Wiener Versicherung Gruppe se sídlem v Rakousku sestavené podle Mezinárodních standardů finančního výkaznictví ve znění přijatém Evropskou unií. Její konsolidovaná účetní závěrka bude zveřejněna v souladu s ustanovením § 22 odst. 2 a § 21a zákona o účetnictví.

## I. 5. ZMĚNY A ODCHYLKY OD ÚČETNÍCH METOD A POSTUPŮ A OPRAVY CHYB MINULÝCH LET

Společnost v roce 2023 neprovedla žádné změny účetních metod a postupů.

## I. 6. ŘÍZENÍ RIZIK

Finanční pozice a provozní výsledek Společnosti jsou ovlivněny řadou klíčových rizik, jmenovitě tržní riziko, úvěrové riziko, riziko likvidity, pojistné riziko, operační riziko a compliance riziko. Řízení rizik je v souladu s platnou legislativou podle Solventnosti II.

V rámci prvního pilíře Solventnosti II je stanoven v zájmu pojistníků solventnostní kapitálový požadavek (dále SCR) s účelem zaručit schopnost Společnosti uhradit budoucí pojistná plnění. Společnost pro výpočet SCR používá částečný interní model na neživotní upisovací rizika. Použitelný kapitál na krytí SCR přesahoval SCR během celého roku a byl nad rámecem stanoveného rizikového apetitu Společnosti.

Rizikům se čelí pomocí nastavených vnitřních procedur a postupů popsanych níže. Větší detail k solventnosti a řízení rizik Společnosti pak lze nalézt v SFCR zprávě (Solvency and Financial Condition Report), kterou Společnost pravidelně zveřejňuje na svých internetových stránkách.

**A) STRATEGIE UŽÍVÁNÍ FINANČNÍCH NÁSTROJŮ**

Charakter podnikání Společnosti zahrnuje řízenou akceptaci rizik z upsaných pojistných smluv, které zahrnují finanční garance a potenciální závazky. Za účelem omezení rizik nesplnění zmíněných záruk a potenciálních závazků nakupuje Společnost finanční nástroje, které přibližně odpovídají očekávaným plněním z pojistných smluv, jejich charakteru a načasování.

Struktura investičního portfolia se řídí charakterem pojistných závazků, očekávanou výnosností každé skupiny aktiv a disponibilním kapitálem sloužícím k zachycení cenových pohybů každé skupiny aktiv.

Společnost rovněž využívá finanční nástroje k omezení měnového a úrokového rizika.

**B) TRŽNÍ RIZIKO**

Společnost je vystavena tržnímu riziku. Tržní riziko vzniká z otevřených pozic v úrokových sazbách, měnách, akciových produktech a nemovitostech, které podléhají všeobecným i specifickým pohybům na trhu, a ze změn v proměnlivosti tržních sazeb nebo cen, jakými jsou např. úrokové sazby, měnové kurzy a ceny akcií. Představenstvo stanovuje strategii pro charakteristiku portfolia a limity akceptovatelného rizika, které jsou denně monitorovány. Portfolio je spravováno podle zásady obezřetného investování v souladu s platnými právními předpisy pro pojišťovny. Investiční limity se stanovují pro jednotlivé druhy finančních investic s respektováním rizika protistrany. K monitorování rizika investičního portfolia se rovněž používají modely VaR. Použití tohoto přístupu nezabraňuje ztrátám nad rámec těchto limitů v případě významnějších pohybů trhu. V případě aktiv investičního životního pojištění nese tržní riziko výhradně pojistník.

**C) ÚROKOVÉ RIZIKO**

Finanční situace a peněžní toky Společnosti jsou vystaveny riziku dopadu výkyvů aktuálních tržních úrokových sazeb. Výnosy z investic mohou v důsledku takových změn růst, ale mohou se také snižovat. Případným ztrátám Společnost zabraňuje tím, že ve své investiční strategii dbá na to, aby výnosnost investic neklesla pod úroveň technické úrokové míry. Na základě metod vyplývajících z analýzy peněžních toků Společnost sestavuje portfolia cenných papírů tak, aby jejich hodnota a struktura pokud možno odpovídala hodnotě a struktuře pasiv.

**D) MĚNOVÉ RIZIKO**

Aktiva a pasiva Společnosti jsou umístěna převážně v domácí měně. Společnost zajišťuje, aby čistá expozice měnového rizika byla udržována v přijatelných mezích. Měnové riziko je omezováno také pomocí finančních derivátů.

**E) ÚVĚROVÉ RIZIKO**

Společnost je vystavena úvěrovému riziku, které vyplývá z neschopnosti protistrany uhradit splatné částky v plné výši. Komerční pojištění a pojištění osob se upisují primárně pomocí zprostředkovatelů. Společnost měsíčně vyhodnocuje informace o nezasloužených provizích zprostředkovatelů, aby omezila část úvěrového rizika připadajícího z jejich zapojení. K řízení pojistného rizika Společnost využívá zajištění. Tím se však Společnost nezabývá odpovědností prvotního pojistitele, a pokud by zajistitel nevyplatil pojistné plnění z jakéhokoliv důvodu, musí tak učinit sama Společnost. Společnost periodicky sleduje hodnocení finanční stability jednotlivých zajistitelů. Výběr zajistitelů se řídí podle interního seznamu, který vydává a pravidelně aktualizuje zvláštní pracovní skupina při VIG. Společnost stanovuje maximální možné cese pro jednotlivé zajistitele v závislosti na druhu obchodu a typu pojistné smlouvy. Zajistitelé jsou rozděleni do dvou základních skupin podle druhu zajištěného obchodu a pro každou skupinu je nezbytnou podmínkou uvedení v seznamu hodnocení podle renomovaných ratingových agentur dosahující alespoň minimální požadovanou hladinu. Účast zajistitelů neuvedených v tomto seznamu může být ve výjimečných případech schválena buď touto pracovní skupinou, nebo vedením Společnosti, v závislosti na závažnosti daného případu. Při výběru struktury investic Společnost vyhodnocuje bonitu protistran resp. emitentů, kterou následně pravidelně přehodnocuje. Společnost stanovuje maximální limity pro jednotlivé druhy finančních instrumentů a protistran. Společnost pravidelně (na měsíční bázi) sleduje výši pohledávek z dlužného pojistného.

**F) RIZIKO LIKVIDITY**

Společnost je vystavena každodennímu čerpání svých dostupných peněžních zdrojů na pojistná plnění, provize, ukončené pojistky a odbytné. Riziko likvidity je riziko, že úhradu závazků nelze provést včas za vynaložení přiměřených nákladů. Společnost proto drží dostatečnou část investic v likvidních a bonitních finančních nástrojích, které slouží k pokrytí výplat pojistného plnění, provizí, ukončených smluv a odbytného. Pro řízení tohoto rizika slouží i limity pro minimální stavy likvidity. Společnost vyhodnocuje své peněžní toky na denní bázi a provádí analýzy na pravidelných týdenních poradách.

**G) POJISTNÉ RIZIKO**

Pojistné riziko představuje možnost vzniku pojistné události a nejistotu ohledně výše souvisejícího pojistného plnění. Pojistné riziko zahrnuje následující rizika:

- ▶ riziko výskytu – nejistota v počtu nastalých pojistných událostí oproti původnímu očekávání;
- ▶ riziko přesnosti odhadu – nejistota ve výši pojistného plnění oproti původnímu očekávání;
- ▶ riziko načasování – nejistota v načasování výplat a příjmů plynoucích z pojistných smluv;

- ▶ riziko rezerv – nejistota ve výši závazku pojistitele, na který byly v minulosti vytvořeny rezervy.

Společnost řídí pojistné riziko zejména:

- ▶ jeho omezením využitím zajištění, jde-li o vystavení Společnosti riziku jednotlivých velkých škod a katastrof;
- ▶ použitím manažerských informačních systémů, které poskytují aktualizovaná, spolehlivá data pro posouzení aktuální výše rizik, jímž je Společnost vystavena;
- ▶ prostřednictvím obezřetného upisování rizik;
- ▶ řádným rezervováním, včetně pravidelné kontroly postačitelnosti technických rezerv.

V oblasti pasivního zajištění využívá Společnost především zajištění škodního nadměru v kombinaci s proporcionálním zajištěním (kvóta/excedent).

**H) OPERAČNÍ RIZIKO**

Operačním rizikem se rozumí riziko ztráty vyplývající z nedostatečnosti nebo selhání vnitřních procesů, pracovníků a systémů nebo z vnějších událostí. Společnost člení svá operační rizika do skupin podle jejich charakteristik a každá skupina operačních rizik pak obsahuje konkrétní rizika, která jsou vyhodnocována způsobem uvedeným níže.

Skupiny operačních rizik jsou:

- ▶ Interní podvod
- ▶ Externí podvod
- ▶ Řízení a péče o lidské zdroje
- ▶ Nevhodné jednání s klienty, chyby produktů a nesprávné obchodní postupy
- ▶ Poškození hmotných aktiv, nedostupnost prostor
- ▶ Narušení obchodu a selhání systémů
- ▶ Selhání ve výkonu provádění nebo řízení procesů

Operační riziko je vyhodnocováno dvěma způsoby. Prvním je jeho kvantifikace pomocí SCR vypočteného standardním vzorcem – tedy v závislosti na výši technických rezerv a předepsaného pojistného. Druhým způsobem vyhodnocení operačního rizika je pak kvalitativní posouzení prostřednictvím procesu mapování rizik a vyhodnocení kontrolního prostředí, v jehož rámci vlastníci rizik identifikují rizika, jímž jejich útvary čelí, hodnotí jejich dopad a nastavují přiměřená opatření včetně kontrolních mechanismů sloužících k minimalizaci těchto rizik. Výstupem je pak mapa rizik a opatření k ošetření rizik. Do procesu mapování operačních rizik jsou zahrnuty všechny organizační útvary včetně agentur. Dále jsou ve Společnosti speciálně řízena projektová rizika včetně reziduálních rizik vyplývajících z významných projektů (tedy ta rizika, jež vystupují z projektu do linie, kde jsou dále vyhodnocována a řešena konkrétními vlastníky). Výstup z mapování rizik, stav implementace akčních plánů k ošetření rizik a stav událostí z operačních rizik slouží ke sledování rizikového profilu v této oblasti. Odbor nefinančních rizik metodicky řídí útvary první linie obrany, provádí nezávislou kontrolní činnost v rámci druhé linie obrany a reportuje představenstvu prostřednictvím výboru pro řízení rizik a kapitálu o stavu řízení operačních rizik ve Společnosti. V případě potřeby navrhuje představenstvu další způsoby ošetření operačního rizika.

**I) COMPLIANCE RIZIKO**

Compliance rizikem se rozumí riziko právních a regulatorních sankcí (včetně trestní odpovědnosti pojišťovny), finanční ztráty nebo ztráty reputace, kterou Společnost může utrpět v důsledku neplnění zákonných a regulatorních požadavků, pravidel souvisejících s kodexy Společnosti, skupiny VIG a etickým kodexem České asociace pojišťoven. Compliance riziko je podkategorií rizika operačního.

Řízení compliance rizika je zajištěno vybudováním řídicího a kontrolního prostředí zaručujícího:

- ▶ a) sledování právních a regulatorních změn,
- ▶ b) promítnutí právních a regulatorních změn do interních norem Společnosti,
- ▶ c) následnou kontrolu souladu výkonu činnosti s interními normami a právními předpisy,
- ▶ d) sledování vzájemného souladu interních norem,
- ▶ e) identifikaci, měření a hodnocení, sledování a reporting compliance rizik a přijímání opatření k jejich odstranění nebo zmírnění.

Odbor Compliance Společnosti průběžně monitoruje připravované právní předpisy (nové právní předpisy, změny stávajících právních předpisů) a soudní judikaturu, včetně regulatorních požadavků dohledových orgánů, a vyhodnocuje jejich dopady na činnost Společnosti. Za tímto účelem vyhotovuje Právní novinky.



## II. DOPLŇUJÍCÍ ÚDAJE K ROZVAZE

### II. 1. DLOUHODOBÝ NEHMOTNÝ MAJETEK

Dlouhodobý nehmotný majetek společnosti tvořily k 31. prosinci 2023 následující položky:

	Software	Ostatní	Celkem
<b>Pořizovací cena k 1. 1. 2023</b>	<b>2 900 955</b>	<b>497 606</b>	<b>3 398 561</b>
Přírůstky	519 889	183 258	703 147
Úbytky	135		135
<b>Pořizovací cena k 31. 12. 2023</b>	<b>3 420 709</b>	<b>680 864</b>	<b>4 101 573</b>
Oprávký k 1. 1. 2023	2 205 428	416 009	2 621 437
Odpisy	366 025	5 682	371 707
Úbytky oprávek	135		135
<b>Oprávký k 31. 12. 2023</b>	<b>2 571 318</b>	<b>421 691</b>	<b>2 993 009</b>
Zůstatková cena k 1. 1. 2023	695 527	81 597	777 124
<b>Zůstatková cena k 31. 12. 2023</b>	<b>849 391</b>	<b>259 173</b>	<b>1 108 564</b>

### II. 2. INVESTICE

#### A) POZEMKY A STAVBY

31. 12. 2023	Provozní pozemky	Provozní stavby	Neprovozní pozemky	Neprovozní stavby	Celkem
<b>Pořizovací cena k 1. 1. 2023</b>	<b>194 453</b>	<b>2 015 052</b>	<b>16 530</b>	<b>194 799</b>	<b>2 420 834</b>
Přírůstky		36 108	51 308	359 655*	447 071
Úbytky		8 626	77	32	8 735
<b>Pořizovací cena k 31. 12. 2023</b>	<b>194 453</b>	<b>2 042 534</b>	<b>67 761</b>	<b>554 422</b>	<b>2 859 170</b>
<b>Oprávký k 1. 1. 2023</b>		<b>1 144 952</b>		<b>59 799</b>	<b>1 204 751</b>
Odpisy		118 491		44 454	162 945
Úbytky oprávek		42 588		34 722	77 310
<b>Oprávký k 31. 12. 2023</b>		<b>1 220 855</b>		<b>69 531</b>	<b>1 290 386</b>
Zůstatková cena k 1. 1. 2023	194 453	870 100	16 530	135 000	1 216 083
<b>Zůstatková cena k 31. 12. 2023</b>	<b>194 453</b>	<b>821 679</b>	<b>67 761</b>	<b>484 891</b>	<b>1 568 784</b>

\*Nárůst neprovozních staveb a neprovozních pozemků je způsoben nákupem budovy na adrese Havelská 9, Praha.

Reálná hodnota	Provozní pozemky	Provozní stavby	Neprovozní pozemky	Neprovozní stavby	Celkem
<b>31. 12. 2023</b>	<b>333 942</b>	<b>1 239 646</b>	<b>76 071</b>	<b>623 984</b>	<b>2 273 643</b>
<b>31. 12. 2022</b>	<b>295 056</b>	<b>1 328 590</b>	<b>21 873</b>	<b>176 148</b>	<b>1 821 667</b>

### B) INVESTICE V PODNIKATELSKÝCH SESKUPENÍCH

#### Podíly v ovládaných osobách

2023 (v tis. Kč)	Podíl na základním kapitálu v %	Účetní hodnota	Pořizovací cena	Reálná hodnota	Celková výše základního kapitálu	Celková výše vlastního kapitálu	Hospodářský výsledek za účetní období
AB Modřice, a.s.*	100	225 800	225 800	224 955	10 000	224 955	-101
CP Solutions a.s. */**	100	152 314	152 314	186 127	2 000	186 127	10 229
Main Point Karlín II., a.s.*	100	90 000	90 000	93 508	10 000	93 508	2 243
SURPMO, a.s.	100	2 663	2 663	21 389	2 000	21 389	5 872
S-budovy, a.s.	100	45 709	45 709	75 163	70 000	75 163	-1 015
AUTODROM SOSNOVÁ u České Lípy, a.s.*	100	61 474	61 474	38 825	2 000	38 825	1 144
GLOBAL ASSISTANCE a.s. */***	40	74 262	74 262	59 202	10 000	148 006	41 673
Global Partner, a.s. */****	65	75 900	75 900	56 216	2 000	56 916	973
HOTELY SRNÍ, a.s. *****	100	262 218	262 218	781 492	181 573	432 950	9 446
Global Expert, s.r.o. */*****	70	1 261 810	1 261 810	1 302 026	200	1 402 482	13 753
KAPITOL, a.s.*	70	215 645	215 645	28 410	20 000	40 585	1 156
AIS Servis, s.r.o.*	70	108 175	108 175	42 115	7 400	60 164	10 173
Chrástany komerční areál a.s.*	100	92 215	92 215	68 769	2 000	68 769	968
VIG ND, a. s.*	88	2 098 831	2 430 899	2 100 174	2 391 000	2 378 722	34 397
VIG RE zajišťovna, a.s. */*****	10	572 577	558 680	1 680 223	5 608 879	7 022 782	606 263
VIG FUND, a.s. */*****	11	696 964	744 934	808 366	5 697	6 764 941	102 924
<b>Celkem</b>	<b>N/A</b>	<b>6 036 557</b>	<b>6 402 698</b>	<b>7 566 960</b>	<b>N/A</b>	<b>N/A</b>	<b>N/A</b>

Údaj ve sloupci Reálná hodnota představuje hodnotu podílu Společnosti na celkové výši vlastního kapitálu ovládané osoby. Podíly v ovládaných osobách jsou Společností drženy ze strategických důvodů a jejich držba není motivována snahou realizovat zisk z růstu jejich reálné hodnoty.

#### Komentáře:

\*/ Údaje vychází z neauditované účetní závěrky k 31. prosinci 2023.

\*\*/ Dne 29. 03. 2023 byl vrácen společnosti příspěvek mimo základní kapitál ve výši 150 000 000 Kč.

\*\*\* / Reálná hodnota vychází z podílu na společnosti v rámci ocenění VIG Group.

\*\*\*\* / V roce 2023 byly poskytnuty Kooperativou společnosti Global Partner, a.s., příspěvky mimo základní kapitál ve výši 37 600 000 Kč, které v případě navrácení náleží jen Kooperativě, proto reálná hodnota představuje pro Kooperativu celý vlastní kapitál společnosti bez podílu druhého akcionáře na základním kapitálu.

\*\*\*\*\*/ Společnost má k dispozici Net Asset Value (NAV) podílu, která je proto v údajích Reálná hodnota uvedena místo podílu na vlastním kapitálu ovládané osoby.

\*\*\*\*\*/ V roce 2023 byly poskytnuty Kooperativou společnosti Global Expert, s.r.o., příspěvky mimo základní kapitál ve výši 1 067 630 000 Kč, které v případě navrácení náleží jen Kooperativě, proto reálná hodnota představuje pro Kooperativu podíl na základním kapitálu a ziscích společnosti plus poskytnuté příspěvky (v roce 2023 a v minulosti).

\*\*\*\*\*/ Dne 01. 05. 2023 byla zapsána do obchodního rejstříku změna základního kapitálu společnosti z Kč na € (v tabulce výše jsou hodnoty přepočteny na Kč podle stavu k 31. 12. 2023). Dne 07. 12. 2023 byl zvýšen základní kapitál společnosti – Kooperativa se podílela ve výši 10 000 000 eur a její podíl na základním kapitálu zůstal stejný, tj. 10 %. Reálná hodnota vychází z podílu na společnosti v rámci ocenění VIG Group.

\*\*\*\*\*/ Společnost má k dispozici Fair Value podílu, která je proto v údajích Reálná hodnota uvedena místo podílu na vlastním kapitálu ovládané osoby.

Společnosti uvedené výše, u kterých má Společnost podíl na základním kapitálu menší než 50 %, jsou považovány za ovládané osoby jednáním ve shodě s ostatními společnostmi skupiny VIG.

2022 (v tis. Kč)	Podíl na základním kapitálu v %	Účetní hodnota	Pořizovací cena	Reálná hodnota	Celková výše základního kapitálu	Celková výše vlastního kapitálu	Hosp. výsledek za účetní období
AB Modřice, a.s.*/*****	100	225 800	225 800	225 056	10 000	225 056	-495
CP Solutions a.s.	100	302 314	302 314	325 898	2 000	325 898	10 256
Main Point Karlín II., a.s.*/*****	100	90 000	90 000	91 264	10 000	91 264	2 167
SURPMO, a.s.	100	2 663	2 663	18 013	2 000	18 013	2 687
S-budovy, a.s.	100	45 709	45 709	76 948	70 000	76 948	906
AUTODROM SOSNOVÁ u České Lípy, a.s.*/**	100	61 474	61 474	37 682	2 000	37 682	648
GLOBAL ASSISTANCE a.s.*/	40	74 262	74 262	65 150	10 000	162 875	63 053
Global Partner, a.s.*/***	65	38 300	38 300	17 674	2 000	18 374	-10 954
HOTELY SRNÍ, a.s.*/****	100	262 218	262 218	431 504	181 573	431 504	9 547
Global Expert, s.r.o.	70	194 180	194 180	229 283	200	327 547	21 818
KAPITOL, a.s.*/	70	215 645	215 645	28 029	20 000	40 041	-8 146
AIS Servis, s.r.o.	70	108 175	108 175	38 399	7 400	54 855	22 647
Chrástany komerční areál a.s.*/*****	100	92 215	92 215	67 801	2 000	67 801	2 943
VIG ND, a. s.*	88,29	2 098 831	2 430 899	2 116 118	2 391 000	2 396 797	36 315
VIG RE zajišťovna, a.s.*	10	315 130	315 130	328 226	3 150 000	3 382 256	616 689
VIG FUND, a.s.*/*****	11,44	679 769	744 934	791 173	5 697	6 646 745	217 493
<b>Celkem</b>	<b>N/A</b>	<b>4 806 685</b>	<b>5 203 918</b>	<b>4 888 218</b>	<b>N/A</b>	<b>N/A</b>	<b>N/A</b>

Údaj ve sloupci Reálná hodnota představuje hodnotu podílu Společnosti na celkové výši vlastního kapitálu ovládané osoby. Podíly v ovládaných osobách jsou Společností drženy ze strategických důvodů a jejich držba není motivována snahou realizovat zisk z růstu jejich reálné hodnoty.

**Komentáře:**

\*/ Údaje vychází z neauditované účetní závěrky k 31. prosinci 2022.

\*\*/ Dne 14. 07. 2021 získala Kooperativa 100 % akcií společnosti AUTODROM SOSNOVÁ u České Lípy, a.s. Dne 20. 06. 2022 byl poskytnut společnosti příplatek mimo základní kapitál ve výši 17 000 000 Kč.

\*\*\*/ Dne 29. 01. 2021 byl poskytnut Kooperativou společnosti Global Partner, a.s., příplatek mimo základní kapitál ve výši 37 000 000 Kč, který v případě navrácení náleží jen Kooperativě, proto reálná hodnota představuje pro Kooperativu celý vlastní kapitál společnosti bez podílu druhého akcionáře na základním kapitálu.

\*\*\*\*/ Dne 06. 05. 2022 byl poskytnut společnosti HOTELY SRNÍ, a.s., příplatek mimo základní kapitál ve výši 60 000 000 Kč. Dne 29. 08. 2022 byl poskytnut společnosti příplatek mimo základní kapitál ve výši 20 000 000 Kč.

\*\*\*\*\*/ Dne 28. 03. 2022 získala Kooperativa 100 % akcií společnosti Chrástany komerční areál a.s.

\*\*\*\*\*/ Dne 11. 07. 2022 byl poskytnut společnosti AB Modřice, a.s., poskytnut příplatek mimo základní kapitál ve výši 165 800 000 Kč. Dne 30. 09. 2022 byl poskytnut společnosti AB Modřice, a.s., poskytnut příplatek mimo základní kapitál ve výši 50 000 000 Kč. Dne 31. 01. 2022 byl poskytnut společnosti Main Point Karlín II., a.s., poskytnut příplatek mimo základní kapitál ve výši 50 000 000 Kč.

\*\*\*\*\*/Společnost má k dispozici Fair Value podílu, která je proto v údaji Reálná hodnota uvedena místo podílu na vlastním kapitálu ovládané osoby.

Společnosti uvedené výše, u kterých má Společnost podíl na základním kapitálu menší než 50 %, jsou považovány za ovládané osoby jednáním ve shodě s ostatními společnostmi skupiny VIG.

**Dluhové cenné papíry vydané osobami, ve kterých má účetní jednotka rozhodující nebo podstatný vliv a zápůjčky a úvěry**

	Reálná hodnota		Amortizovaná hodnota		Pořizovací cena	
	31. 12. 2023	31. 12. 2022	31. 12. 2023	31. 12. 2022	31. 12. 2023	31. 12. 2022
Poskytnuté úvěry (ovládané osoby)	579 700	342 865	576 265	380 717	572 705	378 189
<b>Celkem</b>	<b>579 700</b>	<b>342 865</b>	<b>576 265</b>	<b>380 717</b>	<b>572 705</b>	<b>378 189</b>

**C) AKCIE A OSTATNÍ CENNÉ PAPÍRY S PROMĚNLIVÝM VÝNOSEM, OSTATNÍ PODÍLY****Klasifikace akcií a ostatních cenných papírů s proměnlivým výnosem, ostatní podíly**

	31. 12. 2023	31. 12. 2022
Akcie a ostatní cenné papíry s proměnlivým výnosem oceňované reálnou hodnotou proti účtům nákladů nebo výnosů	366 142	245 565
Akcie a ostatní cenné papíry s proměnlivým výnosem realizovatelné	3 568 899	6 220 747
<b>Celkem</b>	<b>3 935 041</b>	<b>6 466 312</b>

**Analýza akcií a ostatních cenných papírů s proměnlivým výnosem oceňovaných reálnou hodnotou proti účtům****nákladů nebo výnosů**

	Reálná hodnota		Pořizovací cena	
	31. 12. 2023	31. 12. 2022	31. 12. 2023	31. 12. 2022
<b>Ostatní</b>				
Nekótované	366 142	245 565	347 420	250 775
<b>Celkem</b>	<b>366 142</b>	<b>245 565</b>	<b>347 420</b>	<b>250 775</b>

**Analýza realizovatelných akcií a ostatních cenných papírů s proměnlivým výnosem**

	Reálná hodnota		Pořizovací cena	
	31. 12. 2023	31. 12. 2022	31. 12. 2023	31. 12. 2022
<b>Vydané finančními institucemi</b>				
Kótované na burze v ČR		39 947		30 191
<b>Ostatní</b>				
Kótované na burze v ČR	113 622	331 134	104 663	244 021
Kótované na jiném trhu CP	1 233 900	2 066 691	970 532	1 919 671
Nekótované	2 221 377	3 782 975	1 974 128	4 124 838
<b>Celkem</b>	<b>3 568 899</b>	<b>6 220 747</b>	<b>3 049 323</b>	<b>6 318 721</b>

**D) DLUHOVÉ CENNÉ PAPÍRY OCEŇOVANÉ REÁLNOU HODNOTOU****Klasifikace dluhových cenných papírů oceňovaných reálnou hodnotou**

	31. 12. 2023	31. 12. 2022
Dluhové cenné papíry oceňované reálnou hodnotou proti účtům nákladů nebo výnosů	24 222	22 211
Dluhové cenné papíry realizovatelné	18 825 468	14 405 006
<b>Celkem</b>	<b>18 849 690</b>	<b>14 427 217</b>

## Analýza dluhových cenných papírů oceňovaných reálnou hodnotou proti účtům nákladů nebo výnosů

	Reálná hodnota		Pořizovací cena	
	31. 12. 2023	31. 12. 2022	31. 12. 2023	31. 12. 2022
<b>Vydané nefinančními institucemi</b>				
Kótované na jiném trhu CP	24 222	22 211	22 030	22 030
<b>Celkem</b>	<b>24 222</b>	<b>22 211</b>	<b>22 030</b>	<b>22 030</b>

## Analýza dluhových cenných papírů realizovatelných

	Reálná hodnota		Pořizovací cena	
	31. 12. 2023	31. 12. 2022	31. 12. 2023	31. 12. 2022
<b>Vydané finančními institucemi</b>				
Kótované na burze v ČR	29 127	129 190	27 000	127 000
Kótované na jiném trhu CP	117 441	192 096	110 015	191 744
Nekótované	614 942	840 633	610 490	871 490
<b>Vydané nefinančními institucemi</b>				
Kótované na burze v ČR	75 596	73 471	73 380	73 380
Nekótované	518 401	552 800	543 916	650 780
<b>Vydané vládním sektorem</b>				
Kótované na burze v ČR	17 139 909	11 954 773	17 410 260	13 572 612
<b>Ostatní</b>				
Kótované na jiném trhu CP	11 424	9 285	12 252	12 252
Nekótované	318 628	652 758	589 358	669 758
<b>Celkem</b>	<b>18 825 468</b>	<b>14 405 006</b>	<b>19 376 671</b>	<b>16 169 016</b>

## E) DLUHOVÉ CENNÉ PAPIRY DRŽENÉ DO SPLATNOSTI

## Klasifikace dluhových cenných papírů držených do splatnosti

	31. 12. 2023	31. 12. 2022
Dluhové cenné papíry držené do splatnosti	30 879 095	31 589 606
<b>Celkem</b>	<b>30 879 095</b>	<b>31 589 606</b>

## Analýza dluhových cenných papírů držených do splatnosti

	Reálná hodnota		Amortizovaná hodnota		Pořizovací cena	
	31. 12. 2023	31. 12. 2022	31. 12. 2023	31. 12. 2022	31. 12. 2023	31. 12. 2022
<b>Vydané finančními institucemi</b>						
Nekótované	1 813 821	1 864 106	1 882 683	2 015 983	2 165 687	2 261 687
<b>Vydané nefinančními institucemi</b>						
Kótované na burze v ČR		361 210		360 889		360 823
Nekótované	41 645	129 824	49 215	149 182	48 000	147 151
<b>Vydané vládním sektorem</b>						
Kótované na burze v ČR	27 794 063	25 435 181	28 947 197	29 032 441	29 227 318	29 275 278
<b>Ostatní</b>						
Nekótované		28 385		31 111	30 000	30 000
<b>Celkem</b>	<b>29 649 529</b>	<b>27 818 706</b>	<b>30 879 095</b>	<b>31 589 606</b>	<b>31 471 005</b>	<b>32 074 939</b>

## F) OSTATNÍ ZÁPŮJČKY A ÚVĚRY

Celková výše ostatních zápůjček a úvěrů k 31. prosinci 2023 činila 1 455 502 tis. Kč (2022: 2 347 384 tis. Kč), podstatnou součástí této položky představují v roce 2023 úvěry z reverzních repo operací.

## Depozita u finančních institucí

	Reálná hodnota		Pořizovací cena	
	31. 12. 2023	31. 12. 2022	31. 12. 2023	31. 12. 2022
Splatné do 1 roku	3 198 141	3 763 774	3 133 000	3 700 000
<b>Celkem</b>	<b>3 198 141</b>	<b>3 763 774</b>	<b>3 133 000</b>	<b>3 700 000</b>

## H) OSTATNÍ INVESTICE

	Nominální hodnota		Reálná hodnota	
	31. 12. 2023	31. 12. 2022	31. 12. 2023	31. 12. 2022
Forwardy	417 537	1 788 667	-859	22 957
<b>Celkem</b>	<b>417 537</b>	<b>1 788 667</b>	<b>-859</b>	<b>22 957</b>

Všechny zajišťovací deriváty využívané Společností jsou měnové a změna jejich reálné hodnoty vyplývá z vývoje úrokového diferenciálu a měnových kurzů USD a EUR vůči CZK za období od uzavření měnového zajištění do jeho přecenění na konci daného účetního období.

	Pořizovací cena		Reálná hodnota	
	31. 12. 2023	31. 12. 2022	31. 12. 2023	31. 12. 2022
Umělecká díla	138 795	132 829	289 555	263 182
<b>Celkem</b>	<b>138 795</b>	<b>132 829</b>	<b>289 555</b>	<b>263 182</b>

## II. 3. INVESTICE ŽIVOTNÍHO POJIŠTĚNÍ, JE-LI NOSITELEM INVESTIČNÍHO RIZIKA POJISTNÍK

Popis	Pořizovací cena		Reálná hodnota	
	31. 12. 2023	31. 12. 2022	31. 12. 2023	31. 12. 2022
Akcie a ostatní cenné papíry s proměnlivým výnosem	6 772 913	6 587 365	8 998 864	7 988 846
<b>Celkem</b>	<b>6 772 913</b>	<b>6 587 365</b>	<b>8 998 864</b>	<b>7 988 846</b>

## II. 4. MĚNOVÁ STRUKTURA INVESTIC

31. 12. 2023	Cenné papíry s proměnlivým výnosem	Cenné papíry s pevným výnosem	Depozita a další investice	Cenné papíry, je-li nositelem investičního rizika pojistník
CZK	3 388 112	49 313 748	11 704 503	6 872 267
EUR	256 438	4 03 613	1 269 910	2 126 597
GBP				
USD	290 491		-1 229	
PLN		11 424		
<b>Celkem</b>	<b>3 935 041</b>	<b>49 728 785</b>	<b>12 973 184</b>	<b>8 998 864</b>

31. 12. 2022	Cenné papíry s proměnlivým výnosem	Cenné papíry s pevným výnosem	Depozita a další investice	Cenné papíry, je-li nositelem investičního rizika pojistník
CZK	4 916 001	45 539 002	12 647 472	5 908 865
EUR	480 965	4 68 536	4 920	2 079 981
GBP	48 420		17 315	
USD	1 020 926		722	
PLN		9 285		
<b>Celkem</b>	<b>6 466 312</b>	<b>46 016 823</b>	<b>12 670 429</b>	<b>7 988 846</b>

## II. 5. POHLEDÁVKY

31. prosince 2023	Pojistníci	Pojišťovací zprostředkovatelé	Pohledávky z operací zajištění	Ostatní pohledávky	Celkem
Ve splatnosti	698 401	9 878	28 326	6 615 822	7 352 427
Po splatnosti	1 394 237	53 597			1 447 834
<b>Celkem</b>	<b>2 092 638</b>	<b>63 475</b>	<b>28 326</b>	<b>6 615 822</b>	<b>8 800 261</b>
Výše opravné položky	-413 922	-39 458			-453 380
<b>Čistá výše celkem</b>	<b>1 678 716</b>	<b>24 017</b>	<b>28 326</b>	<b>6 615 822</b>	<b>8 346 881</b>

31. prosince 2022	Pojistníci	Pojišťovací zprostředkovatelé	Pohledávky z operací zajištění	Ostatní pohledávky	Celkem
Ve splatnosti	698 510	1 623	21 028	6 305 135	7 026 296
Po splatnosti	1 529 744	53 301			1 583 045
<b>Celkem</b>	<b>2 228 254</b>	<b>54 924</b>	<b>21 028</b>	<b>6 305 135</b>	<b>8 609 341</b>
Výše opravné položky	-450 611	-38 033			-488 644
<b>Čistá výše celkem</b>	<b>1 777 643</b>	<b>16 891</b>	<b>21 028</b>	<b>6 305 135</b>	<b>8 120 697</b>

Pohledávky po splatnosti více jak 5 let nejsou evidovány.

### Ostatní pohledávky

	31. 12. 2023	31. 12. 2022
Pohledávky za podniky ve skupině	244 826	52 342
Odložená daňová pohledávka*	5 258 212	5 811 089
Předem placená daň	9 942	40 541
Zaplacené zálohy na daň z příjmů	783 937	334 981
Ostatní poskytnuté zálohy	296 458	42 030
Ostatní pohledávky	22 447	24 152
<b>Ostatní pohledávky celkem</b>	<b>6 615 822</b>	<b>6 305 135</b>

\*Blíže viz kapitola III.13.

Zálohy na daň z příjmů zaplacené v roce 2023 byly vyšší než rezerva na daň z příjmů právnických osob, s rezervou na daň z příjmů právnických osob se započítaly ve výši 64 tis. Kč (31. 12. 2022: 1 157 223 tis. Kč).

## II. 6. OSTATNÍ AKTIVA

### Dlouhodobý hmotný majetek

	31. 12. 2023	31. 12. 2022
<b>Pořizovací cena k 1. 1. 2023</b>	<b>1 683 451</b>	<b>1 232 645</b>
Přírůstky	1 442 919	686 278
Úbytky	1 570 925	235 472
<b>Pořizovací cena k 31. 12. 2023</b>	<b>1 555 445</b>	<b>1 683 451</b>
Oprávký k 1. 1. 2023	868 832	841 147
Odpisy	138 898	102 023
Úbytky opravek	261 289	74 338
<b>Oprávký k 31. 12. 2023</b>	<b>746 441</b>	<b>868 832</b>
Zůstatková cena k 1. 1. 2023	814 619	391 498
<b>Zůstatková cena k 31. 12. 2023</b>	<b>809 004</b>	<b>814 619</b>

## II. 7. PŘECHODNÉ ÚČTY AKTIV

Odložené pořizovací náklady na pojistné smlouvy v životním pojištění	31. 12. 2023	31. 12. 2022
Tradiční životní pojištění	5 528 084	3 496 698
Investiční životní pojištění	2 039 533	2 844 776
<b>Celkem</b>	<b>7 567 617</b>	<b>6 341 474</b>

Nárůst odložených pořizovacích nákladů na pojistné smlouvy tradičního životního pojištění je způsoben zavedením nového produktu životního pojištění v roce 2022.

Ostatní přechodné účty aktiv	31. 12. 2023	31. 12. 2022
Dohadné položky ze zajištění	283 984	515 769
Dohadná položka – nepředepsané pojistné	138 566	129 294
Dohadné položky ostatní	35 734	68 887
ČRN na provize z nezaúčt. pojistného	522	4 177
Akumulovaný dluh	2 435 743	2 391 298
Ostatní	468 144	388 201
<b>Celkem</b>	<b>3 362 693</b>	<b>3 497 626</b>

### Dohadné položky ze zajištění

V položce Dohadné položky ze zajištění Společnost vykazuje odhad příslušné ziskové provize z podílu zajistitelů na odhadu předepsaného pojistného, odhad postoupeného pojistného z nezaúčtovaného předpisu pojistného z pojistných smluv typu PPI (rámcové pojistné smlouvy) a neodsouhlasené pohledávky se zajistiteli za 4. čtvrtletí daného roku.

### Dohadná položka – nepředepsané pojistné

V položce Dohadná položka – nepředepsané pojistné Společnost vykazuje odhad nezaúčtovaného předpisu pojistného z rámcových pojistných smluv (pojištění PPI) za měsíc prosinec, u kterých probíhá vyúčtování s pojistníkem s měsíčním zpožděním.

## II. 8. VLASTNÍ KAPITÁL

### A) ZÁKLADNÍ KAPITÁL

Druh cenného papíru	Jmenovitá hodnota v tis. Kč	Počet kusů cenných papírů	Celkový objem v tis. Kč
Kmenové akcie v nominální hodnotě 94 100 Kč, plně splacené	94,1	1	94
Kmenové akcie v nominální hodnotě 29 500 Kč, plně splacené	29,5	1	30
Kmenové akcie v nominální hodnotě 29 000 Kč, plně splacené	29	1	29
Kmenové akcie v nominální hodnotě 76 400 Kč, plně splacené	76,4	1	76
Kmenové akcie v nominální hodnotě 100 000 Kč, plně splacené	100	21 509	2 150 900
Prioritní akcie v nominální hodnotě 100 000 Kč, plně splacené	100	21 510	2 151 000
			<b>4 302 129</b>

Výše základního kapitálu Společnosti je v souladu s požadavky zákona o pojišťovnictví, s ohledem na pojistná odvětví, ve kterých Společnost oprávněně podniká.

### B) OSTATNÍ KAPITÁLOVÉ FONDY

Ostatní kapitálové fondy se skládají z výsledků dříve provedených fúzí a oceňovacích rozdílů z realizovatelných cenných papírů (v roce 2020 byl součástí i dodatečný vklad akcionářů).

	31. 12. 2023	31. 12. 2022
<b>Zůstatek k 1. 1.</b>	<b>-1 660 827</b>	<b>155 440</b>
Změna reálné hodnoty investic	1 970 420	-2 242 305
Změna odložené daně	-375 437	426 038
<b>Zůstatek k 31. 12.</b>	<b>-65 844</b>	<b>-1 660 827</b>

### C) PLÁNOVANÉ ROZDĚLENÍ ZISKU VYTVOŘENÉHO V BĚŽNÉM OBDOBÍ

Zisk běžného období	
Příděl do sociálního fondu	144 000
Nerozdělený zisk minulých účetních období	528 896
Výplata podílu na zisku	3 060 152
<b>Celkem</b>	<b>3 733 048</b>

## II. 9. TECHNICKÉ REZERVY

### A) REZERVA NA NEZASLOUŽENÉ POJISTNÉ (HRUBÁ VÝŠE)

	31. 12. 2023	31. 12. 2022
Neživotní pojištění	7 454 259	6 867 899
Životní pojištění	183 645	173 912
<b>Celkem</b>	<b>7 637 904</b>	<b>7 041 811</b>

**B) REZERVA NA POJISTNÁ PLNĚNÍ NEVYŘÍZENÝCH POJISTNÝCH UDÁLOSTÍ**

Rezerva na pojištění plnění nevyřízených pojištných událostí ke konci účetního období je tvořena následovně:

	31. 12. 2023	31. 12. 2022
RBNS	15 880 272	15 115 158
IBNR	4 977 101	5 638 877
<b>Celkem</b>	<b>20 857 373</b>	<b>20 754 035</b>

**Výsledek likvidace pojištných událostí**

Výsledek likvidace pojištných událostí představuje rozdíl mezi výší rezervy na pojištění plnění nevyřízených pojištných událostí vytvořené k 31. prosinci 2022, platbami v průběhu roku 2023 (které se týkaly pojištných událostí zohledněných v této rezervě) a zbytkovou výší této rezervy k 31. prosinci 2023. Jeho hrubá výše je uvedena v následujícím přehledu:

Pojištné odvětví	31. 12. 2023	31. 12. 2022
Pojištění motorových vozidel – odpovědnosti	624 427	897 729
Pojištění motorových vozidel – ostatní druhy	17 964	-127 819
Pojištění proti požáru a jiným majetkovým škodám	601 106	666 709
Pojištění odpovědnosti za újmu	401 171	6 286
Pojištění úrazu a nemoci – neživotní pojištění	25 766	4 686
Životní pojištění	409 209	580 479
Ostatní	-67 645	235 591
<b>Celkem</b>	<b>2 011 998</b>	<b>2 263 661</b>

**Rezerva na pojištění plnění nevyřízených pojištných událostí vyplácená formou rent**

Hrubá výše rezervy na pojištění plnění nevyřízených pojištných událostí z pojištění odpovědnosti odpovídající závazkům z rent z nahlášených škod činila po diskontování 2 480 552 tis. Kč (2022: 2 429 025 tis. Kč), vliv diskontování je 1 006 881 tis. Kč (2022: 1 082 904 tis. Kč) a je prováděno pouze pro tyto závazky.

Při výpočtu rezervy na pojištění plnění nevyřízených pojištných událostí vyplácené formou rent z odpovědnostních pojištění / povinně smluvního pojištění odpovědnosti z provozu vozidel Společnost použila pro budoucí roky míry valorizace mezd a invalidního důchodu ve výši podle metodiky ČKP ze dne 1. července 2023. Rezerva byla v roce 2023 diskontována sazbou ve výši 5 % (2022: 5 %). Tato sazba bude platit i pro rok 2024, pro zbývající budoucí roky bude platit sazba ve výši 1,5 %. Diskontní sazba byla v roce 2023 shodná s metodikou ČKP. Metoda, sazby a kritéria použita pro odhady doby zbývající pro výplatu náhrad vychází z aktuální Výpočetní pomůcky na rezervování rent poskytovanou ČKP.

**C) REZERVA NA BONUSY A SLEVY (HRUBÁ VÝŠE)**

Pojištné odvětví	31. 12. 2023	31. 12. 2022
Neživotní pojištění	308 502	314 622
Životní pojištění	3 413 372	3 126 718
<b>Celkem</b>	<b>3 721 874</b>	<b>3 441 340</b>

**D) OSTATNÍ TECHNICKÉ REZERVY (HRUBÁ VÝŠE)**

	Počáteční zůstatek	Tvorba	Čerpání	Konečný zůstatek
Rezerva na splnění závazků z použité technické úrokové míry	1 393 264	430 197	1 233	1 822 228
Rezerva pojištného neživotních pojištění	716		131	585
Rezerva na kreditní riziko	93 494	14 081	16 208	91 367
<b>Celkem</b>	<b>1 487 474</b>	<b>444 278</b>	<b>17 572</b>	<b>1 914 180</b>

**Rezerva na splnění závazků z použité technické úrokové míry**

Přehled	31. 12. 2023	31. 12. 2022
Důchodové pojištění	1 725 593	1 326 004
Vkladové pojištění	75 326	44 718
Dětské pojištění	38	
Důchodové pojištění	3 472	3 959
Kapitálové pojištění		
Pojištění pohřbu	17 799	18 583
<b>Celkem</b>	<b>1 822 228</b>	<b>1 393 264</b>

**II. 10. REZERVY**

Druh rezervy	Počáteční zůstatek	Tvorba	Čerpání	Konečný zůstatek
Rezerva na penzijní a podobné závazky	95 337	9 697		105 034
Rezerva na daň				
Rezerva na kybernetická rizika	155 933	82 113		238 046
Ostatní rezervy		52 000		52 000
<b>Celkem</b>	<b>251 270</b>	<b>143 810</b>		<b>395 080</b>

Výsledná výše rezervy na daň z příjmů právnických osob je v tabulce II. 10 Rezervy uvedena po zápočtu se zaplacenými zálohami na daň z příjmů, které byly vyšší než vypočtená rezerva na daň (v roce 2022: 0 tis. Kč, zaplacené zálohy na daň z příjmů se započteny s rezervou na daň z příjmů právnických osob v plné výši).

## II. 11. ZÁVAZKY

### A) PODŘÍZENÁ PASIVA

Výše jistiny podřízeného dluhu k 31. prosinci 2023 činí 550 000 tis. Kč (31. 12. 2022: 550 000 tis. Kč) a výše alikvotního úrokového nákladu byla 7 001 tis. Kč (31. 12. 2022: 7 001 tis. Kč). Podřízený dluh byl k 31. 10. 2019 vypovězen, výpovědní lhůta 5 let započala 1. 11. 2019, roční úroková sazba je ve výši 5,05 %.

### B) VĚŘITELÉ

31. prosince 2023	Závazky vůči pojistníkům	Závazky vůči zprostředkovatelům	Závazky z operací zajištění	Ostatní závazky	Celkem
<b>Celkem</b>	<b>4 800 644</b>	<b>116 942</b>	<b>150 532</b>	<b>949 858</b>	<b>6 017 976</b>

31. prosince 2022	Závazky vůči pojistníkům	Závazky vůči zprostředkovatelům	Závazky z operací zajištění	Ostatní závazky	Celkem
<b>Celkem</b>	<b>4 856 387</b>	<b>142 792</b>	<b>183 402</b>	<b>828 924</b>	<b>6 011 505</b>

Meziroční změna stavu Závazků vůči pojistníkům je způsobena vyšším závazkem ke státnímu rozpočtu dle vyhlášky 125/1993 Sb. Položka Ostatní závazky představuje závazky ze zdravotního a sociálního pojištění, z daní, závazky k zaměstnancům a k dodavatelům.

Veškeré závazky jsou krátkodobého charakteru.

### C) ZÁVAZKY ZE SOCIÁLNÍHO ZABEZPEČENÍ A ZDRAVOTNÍHO POJIŠTĚNÍ

Závazky ze sociálního zabezpečení a zdravotního pojištění činí 126 802 tis. Kč (31. 12. 2022: 105 198 tis. Kč), ze kterých 82 297 tis. Kč (31. 12. 2022: 70 142 tis. Kč) představují závazky ze sociálního zabezpečení a 44 505 tis. Kč (31. 12. 2022: 35 056 tis. Kč) představují závazky ze zdravotního pojištění. Žádné z těchto závazků nejsou po splatnosti.

### D) STÁT – DAŇOVÉ ZÁVAZKY A DOTACE

Daňové závazky činí 98 724 tis. Kč (31. 12. 2022: 82 300 tis. Kč). Žádné z těchto závazků nejsou po splatnosti.

### E) POHLEDÁVKY A ZÁVAZKY Z PASIVNÍHO ZAJIŠTĚNÍ

Společnost vykazuje pasivní saldo pohledávek a závazků vůči zajistitelům ve výši -122 206 tis. Kč (31. 12. 2022: -162 374 tis. Kč).

## II. 12. PŘECHODNÉ ÚČTY PASIV

	31. 12. 2023	31. 12. 2022
Předplatky pojistného	478 451	372 527
Časové rozlišení provizí ze zajištění	361 318	340 469
Dohadné položky na provize	1 135 672	1 045 325
Dohadné položky ze zajištění	371 911	528 290
Dohadné položky k režijním nákladům	953 252	940 247
Dohadná položka na příspěvek do fondu zábrany škod	14 059	12 152
Ostatní	54 962	43 499
<b>Celkem</b>	<b>3 369 625</b>	<b>3 282 509</b>

## II. 13. POHLEDÁVKY A ZÁVAZKY VŮČI PODNIKŮM VE SKUPINĚ

	31. 12. 2023	31. 12. 2022
<b>Pohledávky</b>		
Pohledávky ze zajištění	5 835 844	5 862 746
Jiné pohledávky	251 966	69 172
<b>Pohledávky celkem</b>	<b>6 087 810</b>	<b>5 931 918</b>
<b>Závazky</b>		
Závazky ze zajištění	4 692 074	4 643 253
Podřízený dluh	557 001	557 001
Jiné závazky	149 694	136 177
<b>Závazky celkem</b>	<b>5 398 769</b>	<b>5 336 431</b>

Pohledávky ze zajištění jsou vykázány včetně zajištěných aktiv ve výši 5 738 583 tis. Kč (31. 12. 2022: 6 242 012 tis. Kč).

Závazky ze zajištění zahrnují zajištěné depozitum ve výši 4 414 026 tis. Kč (31. 12. 2022: 4 287 725 tis. Kč).

## III. DOPLŇUJÍCÍ ÚDAJE K VÝKAZU ZISKU A ZTRÁTY

### III. 1. NEŽIVOTNÍ POJIŠTĚNÍ

Přehled o neživotním pojištění v roce 2023 (2022) je členěn podle následujících skupin pojištění:

	Pojistná odvětví	Předepsané pojistné v hrubé výši	Zasloužené pojistné v hrubé výši	Náklady na pojistná plnění v hrubé výši	Provozní výdaje v hrubé výši	Výsledek ze zajištění
<b>Přímé pojištění</b>						
<b>Úrazu a nemoci</b>	<b>1,2</b>					
2023		813 140	814 805	301 113	234 061	-88 637
2022		772 388	774 743	254 943	224 568	-82 625
<b>Motorových vozidel – ostatní druhy</b>	<b>3,4,5,6</b>					
2023		6 274 405	6 104 155	3 904 179	1 806 080	-43 026
2022		5 632 963	5 490 606	3 507 516	1 637 756	-17 187
<b>Protí požáru a jiným majetkovým škodám</b>	<b>7,8,9</b>					
2023		7 916 236	7 701 415	3 354 014	2 278 679	-1 475 140
2022		7 166 216	7 022 700	3 061 138	2 083 541	-1 310 733
<b>Motorových vozidel – odpovědnosti</b>	<b>10</b>					
2023		5 867 442	5 867 442	3 151 641	1 688 937	-198 100
2022		5 527 005	5 420 450	2 577 119	1 606 949	-214 347
<b>Odpovědnosti za škody</b>	<b>11-18</b>					
2023		4 240 764	4 043 352	2 243 446	1 220 699	-461 290
2022		3 921 273	3 798 437	2 367 246	1 140 090	-112 254
<b>Zákonné pojištění odpovědnosti</b>						
2023		9 024 151	9 024 151	5 463 679	360 966	
2022		8 295 787	8 295 787	4 724 456	331 831	
<b>Přijaté zajištění</b>						
2023		506 337	500 795	131 420	145 749	-99 089
2022		761 983	769 011	254 869	221 543	-231 833
<b>Celkem</b>						
<b>2023</b>		<b>34 642 475</b>	<b>34 056 115</b>	<b>18 549 492</b>	<b>7 735 171</b>	<b>-2 365 282</b>
<b>2022</b>		<b>32 077 615</b>	<b>31 571 734</b>	<b>16 747 287</b>	<b>7 246 278</b>	<b>-1 968 979</b>

### III. 2. ŽIVOTNÍ POJIŠTĚNÍ

Hrubá výše předepsaného pojistného v oblasti životního pojištění:

	2023	2022
Individuální pojistné	15 035 978	14 646 786
Pojistné ze smluv kolektivního pojištění	925 072	875 981
<b>Celkem</b>	<b>15 961 050</b>	<b>15 522 767</b>
Běžné pojistné	15 584 146	14 899 645
Jednorázové pojistné	376 904	623 122
<b>Celkem</b>	<b>15 961 050</b>	<b>15 522 767</b>
Pojistné ze smluv bez bonusů	4 476 203	3 268 663
Pojistné ze smluv s bonusy	1 710 017	1 857 127
Pojistné ze smluv, u nichž je nositelem investičního rizika pojistník	9 774 830	10 396 977
<b>Celkem</b>	<b>15 961 050</b>	<b>15 522 767</b>
<b>Výsledek ze zajištění</b>	<b>-539 208</b>	<b>-101 870</b>

### III. 3. CELKOVÁ VÝŠE HRUBÉHO PŘEDEPSANÉHO POJISTNÉHO PODLE ZEMÍ, KDE BYLO UZAVŘENO

Předepsané pojistné na životní a neživotní pojištění plyne převážně ze smluv uzavřených na území České republiky.

### III. 4. POJISTNÉ BONUSY A SLEVY

Společnost poskytla na základě pojistných podmínek a pojistných smluv následující pojistné bonusy a slevy, které byly nebo budou vyplaceny:

	2023	2022
<b>Hrubá výše</b>		
Neživotní pojištění	1 035 823	943 769
Životní pojištění	641 969	1 161 156
<b>Hrubá výše celkem</b>	<b>1 677 792</b>	<b>2 104 925</b>
Hodnota zajištění (neživotní pojištění)	630 977	545 786
<b>Čistá výše celkem</b>	<b>1 046 815</b>	<b>1 559 139</b>



### III. 5. PROVIZE A OSTATNÍ POŘIZOVACÍ NÁKLADY NA POJISTNÉ SMLOUVY

	2023			2022		
	Neživotní pojištění	Životní pojištění	Celkem	Neživotní pojištění	Životní pojištění	Celkem
<b>Provize</b>						
Pořizovací	2 541 014	3 233 753	5 774 767	2 384 992	3 855 023	6 240 015
Následné	1 797 649		1 797 649	1 626 830		1 626 830
<b>Celkem provize</b>	<b>4 338 663</b>	<b>3 233 753</b>	<b>7 572 416</b>	<b>4 011 822</b>	<b>3 855 023</b>	<b>7 866 845</b>
Ostatní pořizovací náklady	2 507 771	1 061 249	3 569 020	2 293 944	1 014 697	3 308 641
Změna odložených pořizovacích nákladů	-203 347	-1 226 143	-1 429 490	-96 210	-2 044 282	-2 140 492
<b>Celkové pořizovací náklady</b>	<b>6 643 087</b>	<b>3 068 859</b>	<b>9 711 946</b>	<b>6 209 556</b>	<b>2 825 438</b>	<b>9 034 994</b>

Následné provize se vyplácí za péči o klienta a mají tedy charakter provize udržovací. Ostatní pořizovací náklady obsahují zejména náklady na mzdy, propagaci, reklamu a další administrativní náklady spojené se vznikem pojistných smluv.

### III. 6. SPRÁVNÍ REŽIE

	2023	2022
Osobní náklady (mzdy, soc. a zdrav. poj.)	2 079 233	1 895 138
IT náklady včetně odpisů IT majetku	990 655	1 016 324
Náklady spojené s provozem budov	273 263	260 544
Spoje (telefony + poštovné)	55 871	47 876
Ostatní služby	49 169	31 633
Náklady na firemní vozidla včetně jejich odpisů	21 534	21 702
Materiál	7 109	10 292
Pojištění	26 872	24 282
Bankovní poplatky	36 376	36 130
Poradenství	86 342	57 584
Reprezentace a dary	41 755	44 306
Odpisy ostatního majetku	12 150	9 732
Vzdělávání	29 736	44 273
Cestovné	21 405	15 349
Outsourcing*	-365 378	-331 405
Ostatní finanční náklady	38 483	19 430
Ostatní	19 882	45 375
<b>Správní náklady celkem před alokací</b>	<b>3 424 457</b>	<b>3 248 565</b>
Realokace do pořizovacích nákladů	-741 502	-675 273
Realokace do nákladů na likvidaci	-922 044	-853 426
Realokace do nákladů na investice	-66 585	-57 045
<b>Správní náklady celkem</b>	<b>1 694 326</b>	<b>1 662 821</b>

\* Záporná položka představuje přijatou kompenzaci od ostatních společností ve skupině za sdílené činnosti.

### III. 7. OSTATNÍ TECHNICKÉ NÁKLADY A VÝNOSY

	2023	2022
<b>Neživotní pojištění</b>		
Ostatní technické náklady	4 017 981	4 059 228
Ostatní technické výnosy	-730 644	-631 224
<b>Saldo – neživotní pojištění (+ náklad/- výnos)</b>	<b>3 287 337</b>	<b>3 428 004</b>
<b>Životní pojištění</b>		
Ostatní technické náklady	227 724	1 217 614
Ostatní technické výnosy	-335 271	-181 338
<b>Saldo – životní pojištění (+ náklad/- výnos)</b>	<b>-107 547</b>	<b>1 036 276</b>

Saldo ostatních technických nákladů a výnosů v neživotním pojištění je tvořeno následujícími položkami:

	2023	2022
Tvorba (+) / Rozpuštění (-) opravných položek k pohledávkám	18 142	-10 971
Odpisy (+) / Úhrady po odpisu (-) k pohledávkám	39 356	61 078
Zákonné pojištění odpovědnosti – odvod do státního rozpočtu	3 199 506	3 304 881
Kurzové ztráty (+) / zisky (-)	-12 828	-28 262
Příspěvek do fondu zábrany škod a platby ČKP	170 197	171 446
Delegované pojistné události	-32 128	-22 871
Provize ze soupojištění (-)	-12 945	-10 204
Ostatní	-81 963	-37 093
<b>Saldo ostatních technických nákladů a výnosů</b>	<b>3 287 337</b>	<b>3 428 004</b>

Saldo ostatních technických nákladů a výnosů v životním pojištění je tvořeno následujícími položkami:

	2023	2022
Tvorba (+) / Rozpuštění (-) opravných položek k pohledávkám	-53 406	8 311
Odpisy (+) / Úhrady po odpisu (-) k pohledávkám	71 017	1 705
Akumulovaný dluh	-44 444	1 137 553
Kurzové ztráty (+) / zisky (-)	-6 029	-16 453
Odpisy (-) závazků z přímého pojištění	-27 622	-50 598
Ostatní	-47 063	-44 242
<b>Saldo ostatních technických nákladů a výnosů</b>	<b>-107 547</b>	<b>1 036 276</b>

Zajistitel se nepodílí na ostatních technických nákladech a výnosech Společnosti.

### III. 8. OSTATNÍ NÁKLADY A VÝNOSY

	2023	2022
<b>Netechnický účet</b>		
Ostatní náklady	134 888	55 888
Ostatní výnosy	-17 340	-32 069
<b>Saldo ostatních nákladů a výnosů (+ náklad / - výnos)</b>	<b>117 548</b>	<b>23 819</b>

Saldo ostatních nákladů a výnosů je tvořeno následujícími položkami:

	2023	2022
Tvorba (+) / Rozpuštění (-) ost. rezerv a opravných pol. k pohledávkám	103 810*	4 748
Odpisy (+) / Úhrady po odpisu (-) k pohledávkám	887	18
Zákonné pojištění		526
Spolupráce s Penzijní společností České spořitelny	-8 184	-4 743
Příspěvky ČKP	18 718	19 809
Ostatní	2 317	3 461
<b>Saldo ostatních nákladů a výnosů</b>	<b>117 548</b>	<b>23 819</b>

\*Součástí nákladů na tvorbu ostatních rezerv je tvorba rezervy na kybernetické riziko (82 113 tis. Kč), tvorba rezervy na benefity (9 697 tis. Kč) a tvorba rezervy na podnikové poradenství v souvislosti s plánovanou restrukturalizací (12 000 tis. Kč).

### III. 9. ZAMĚSTNANCI A VEDOUCÍ PRACOVNÍCI

Průměrný přepočtený počet zaměstnanců a vedoucích pracovníků a odměny za rok 2023 a 2022:

2023	Průměrný přepočtený počet zaměstnanců	Osobní náklady	Soc. a zdrav. pojištění	Z toho ostatní náklady
Zaměstnanci	3 915	2 656 497	836 363	190 785
Vedoucí pracovníci	168	397 926	86 390	
<b>Celkem</b>	<b>4 083</b>	<b>3 054 423</b>	<b>922 753</b>	<b>190 785</b>

2022	Průměrný přepočtený počet zaměstnanců	Osobní náklady	Soc. a zdrav. pojištění	Z toho ostatní náklady
Zaměstnanci	3 858	2 337 770	807 970	184 023
Vedoucí pracovníci	155	339 861	98 183	
<b>Celkem</b>	<b>4 013</b>	<b>2 677 631</b>	<b>906 153</b>	<b>184 023</b>

Osobní náklady (mzdové náklady, soc. a zdrav. pojištění, ostatní náklady) na zaměstnance administrativy jsou vykázány ve správní režii.

Z celkových osobních nákladů a sociálního a zdravotního pojištění připadá na správní režii před alokací 2 079 233 tis. Kč (2022: 1 895 138 tis. Kč) a na pořízení pojistných smluv 1 897 943 tis. Kč (2022: 1 688 646 tis. Kč).

Ostatní náklady představují zejména příspěvky zaměstnavatele na stravenky a na penzijní a životní pojištění.

#### A) ODMĚŇOVÁNÍ ČLENŮ STATUTÁRNÍCH, ŘÍDICÍCH A DOZORČÍCH ORGÁNŮ

Za účetní období 2023 (2022) byly vyplaceny následující peněžní a nepeněžní odměny členům statutárních, řídicích a dozorčích orgánů:

	2023	2022
Členové představenstva	102 190	72 455
Členové dozorčí rady	8 226	9 168
<b>Odměny celkem</b>	<b>110 416</b>	<b>81 623</b>

#### B) PŮJČKY, OSTATNÍ POHLEDÁVKY A ZÁLOHY POSKYTNUTÉ SOUČASNÝM ČLENŮM SPRÁVNÍCH, ŘÍDICÍCH A DOZORČÍCH ORGÁNŮ

V roce 2023 ani v roce 2022 Společnost nevykazovala žádné pohledávky vůči členům představenstva a dozorčí rady z titulu poskytnutých půjček nebo záloh.

#### C) INFORMACE O ODMĚNÁCH STATUTÁRNÍM AUDITORŮM

	2023	2022
<b>Statutární audit</b>	<b>9 174</b>	<b>6 630</b>
<b>Neauditorské služby</b>	<b>2 307</b>	<b>2 864</b>
z toho:		
audit SFCR zprávy	2 304	2 340
daňové poradenství		436
školení	3	88

### III. 10. PŘEVODY VÝNOSŮ Z INVESTIC MEZI TECHNICKÝM ÚČTEM NEŽIVOTNÍHO POJIŠTĚNÍ A NETECHNICKÝM ÚČTEM

Celková výše výnosů z investic, které byly převedeny mezi technickým účtem neživotního pojištění a netechnickým účtem na základě klíče uvedeného v bodě I.4.(v) ke dni účetní závěrky za rok 2023 činila -49 835 tis. Kč (2022: 402 409 tis. Kč).

### III. 11. VÝSLEDEK NETECHNICKÉHO ÚČTU

Výsledek netechnického účtu před zdaněním k 31. prosinci 2023 činil -117 548 tis. Kč (k 31. prosinci 2022: -23 819 tis. Kč).

### III. 12. ZISK PŘED ZDANĚNÍM

Zisk před zdaněním za účetní období roku 2023 činil 3 957 446 tis. Kč (za účetní období roku 2022: 4 123 402 tis. Kč).

### III. 13. DANĚ

#### A) DAŇ Z PŘÍJMŮ VE VÝKAZU ZISKU A ZTRÁTY

	2023	2022
Splatný daňový náklad	814	1 143 376
Odložený daňový náklad/výnos	177 440	-460 086
Splatný daňový náklad – úprava splatné daně AFS	30 599	23 426
Ostatní	15 045	2 400
<b>Daň z příjmů ve výkazu zisku a ztráty</b>	<b>223 898</b>	<b>709 116</b>

Daň z příjmů za rok 2023 (Splatný daňový náklad) zahrnuje zdanění rozdílů technických rezerv dle zákona o pojišťovnictví a dle zákona o účetnictví ve výši -840 000 tis. Kč [viz bod I. 4. (h)] (31. 12. 2022: 430 867 tis. Kč).

#### B) ODLOŽENÉ DAŇOVÉ POHLEDÁVKY / ODLOŽENÉ DAŇOVÉ ZÁVAZKY

Vykázaná odložená daňová pohledávka / závazek je následující:

	31.12.2023	31.12.2022
Přechodné rozdíly z nehmotného majetku	-24 951	-18 760
Opravné položky a rezervy	5 396 563	5 559 625
Přechodné rozdíly z hmotného majetku	-102 301	-94 114
Oceňovací rozdíly z přecenění majetku a závazků	-11 099	364 338
<b>Odložená daňová pohledávka/(závazek)</b>	<b>5 258 212</b>	<b>5 811 089</b>

Pro výpočet odložené daně byla použita daňová sazba aktuálně známá pro období, ve kterém budou daňový závazek nebo pohledávka uplatněny, tj. 21 % (31. 12. 2022: 19 %).

#### Rozpad změny čisté odložené daňové pohledávky:

	2023	2022
Čistá odložená daňová pohledávka na začátku účetního období	5 811 089	4 924 965
Odložený daňový náklad ze změny přechodných rozdílů	-177 440	460 086
Oceňovací rozdíly z přecenění majetku a závazků	-375 437	426 038
<b>Čistá odložená daňová pohledávka ke konci účetního období</b>	<b>5 258 212</b>	<b>5 811 089</b>

## IV. OSTATNÍ ÚDAJE

### IV. 1. BUDOUCÍ A MOŽNÉ BUDOUCÍ ZÁVAZKY

#### A) SOUPOJIŠTĚNÍ

Společnost je vedoucím pojistitelem v některých případech soupojištění, kde byla ke konci účetního období hlášena pojistná událost ve významné výši.

Společnost považuje uplatnění právního nároku oprávněné osoby v celé výši vůči ní, jako vedoucímu soupojištění, za nepravděpodobné, a proto vytvořila rezervu na pojistná plnění pouze ve výši svého podílu.

#### B) ČLENSTVÍ V ČESKÉ KANCELÁŘI POJISTITELŮ

Jako člen Kanceláře se Společnost zavázala dle zákona o pojištění odpovědnosti z provozu vozidla ručit za závazky Kanceláře. Za tímto účelem Společnost přispívá do garančního fondu. Výše příspěvků se určí matematicko-statistickými metodami.

V případě, že by některý člen Kanceláře nebyl schopen plnit své závazky vyplývající z povinně smluvního pojištění odpovědnosti z provozu vozidla z důvodů nesolventnosti, může Společnosti vzniknout povinnost vložit do garančního fondu dodatečné příspěvky.

#### C) ČLENSTVÍ V ČESKÉM JADERNÉM POOLU

Společnost je členem Českého jaderného poolu. Společnost se na základě solidární odpovědnosti zavázala, že v případě neschopnosti jednoho nebo několika členů splnit svůj závazek převezme nepokrytou část tohoto jeho závazku solidárně v poměru svého čistého vlastního vrubu využitého pro danou smlouvu. Potenciální závazek Společnosti včetně solidární odpovědnosti je smluvně limitován ve výši dvojnásobku jejího čistého vlastního vrubu pro daný druh pojištěného rizika.

#### D) ADMINISTRATIVNÍ BUDOVA

Společnost má uzavřenu nájemní smlouvu se společností VIG ND, a.s., na pronájem kancelářských prostor v administrativní budově Main Point Karlín na dobu 20 let, počínaje dnem 1. ledna 2012.

#### E) POTENCIÁLNÍ ZÁVAZKY

K datu sestavení této účetní závěrky nebyly vedení Společnosti známy žádné významné přísliby a potencionální budoucí závazky, které by nebyly zohledněny v této účetní závěrce.

## IV. 2. NÁSLEDNÉ UDÁLOSTI

Společnost očekává, že se v souladu se zákonem č. 416/2023 Sb., o dorovnávacích daních pro velké nadnárodní skupiny a velké vnitrostátní skupiny, stane v následujícím účetním období poplatníkem dorovnávací daně. V této chvíli nelze s dostatečnou přesností odhadnout přesný dopad této skutečnosti na celkovou daňovou povinnost v následujícím účetním období. Skupina v současné chvíli připravuje celoskupinový nástroj, který bude řídit výpočet dorovnávací daně pro společnost ve skupině ve všech zasažených jurisdikcích. Společnost předpokládá, že dopad této skutečnosti na celkovou daňovou povinnost nebude významný.

K datu sestavení účetní závěrky nejsou vedení Společnosti známy žádné jiné významné následné události, které by si vyžádaly úpravu účetní závěrky Společnosti.

V Praze dne 25. března 2024



ING. MARTIN DIVIŠ, MBA  
předseda představenstva



MAG. CHRISTOPH RATH  
člen představenstva

# **ORGANIZAČNÍ STRUKTURA**

2023

# ORGANIZAČNÍ STRUKTURA stav k 1. 3. 2024

## PŘEDSTAVENSTVO

**Ing. Martin Diviš, MBA**  
předseda představenstva

**Jiří Sýkora**  
místopředseda představenstva

**Mgr. Filip Král**  
člen představenstva

**Mag. Christoph Rath**  
člen představenstva

**Mgr. Martin Laur**  
člen představenstva

**Ing. Eva Poláchová**  
členka představenstva

## DOZORČÍ RADA

**Hartwig Löger**  
předseda dozorčí rady

**Ing. Vladimír Mráz**  
místopředseda dozorčí rady

**Ing. Vladimír Dlouhý, CSc.**  
člen dozorčí rady

**Mag. Gerhard Lahner**  
člen dozorčí rady

**Dkfm. Karl Fink**  
člen dozorčí rady

**JUDr. Hana Macháčová**  
členka dozorčí rady

**dr. Ing. Vratislav Kulhánek**  
člen dozorčí rady

**Ing. Tomáš Salomon**  
člen dozorčí rady

**Jan Wiesner**  
člen dozorčí rady

**Ing. Soňa van Deelenová**  
členka dozorčí rady

**Ing. Roman Brablec**  
člen dozorčí rady

**Ing. Radmila Dočekalová**  
členka dozorčí rady

**Jan Růžička**  
člen dozorčí rady

**Ing. Daniel Pražan, MBA**  
člen dozorčí rady

**Ing. Irena Rohlová, MBA**  
členka dozorčí rady

## AGENTURY

Čechy sever  
**PhDr. Roman Leština, MBA**

Čechy východ  
**Bc. Roman Hojný, MBA**

Čechy jih  
**Jiří Vančura**

Čechy západ  
**Ing. Zuzana Trejdlová**

Morava sever  
**Ing. Daniel Pražan, MBA**

Morava jih  
**Ing. Milan Gregor**

## CENTRA

Centrum likvidací  
**Ing. Ondřej Poul, Ph.D.**

Centrum zákaznické podpory  
**Ing. Tomáš Szewieczek**

Centrum pojištění odpovědnosti  
za pracovní úrazy  
**JUDr. Irena Machátová**

Centrum správy pojistných smluv  
**Ing. Radmila Dočekalová**

## ÚSEKY

Úsek generálního sekretariátu  
**Ing. Petr Matlach**

Úsek řízení vnitřního obchodu  
**Ing. Martin Pokorný**

Úsek dat a controllingu  
**Ing. Ivan Janovskij**

Personální úsek  
**Ing. Filip Holý, Ph.D.**

Ekonomický úsek  
**Ing. Mgr. Judita Říhová**

Úsek bezpečnosti  
**Ing. Zdeněk Adamec**

Úsek pojištění hospodářských rizik  
**JUDr. Petr Suchánek, Ph.D.**

Úsek provozní podpory obchodu  
**Mgr. Matěj Flaschka**

Úsek digitálního obchodu  
**Ing. Adam Bouška**

Úsek řízení investic a správy  
majetku  
**Ing. Luděk Marek**

Úsek marketingu a komunikace  
**Ing. Jindřich Skrip**

Úsek bankopojištění, rozvoje byznysu  
a klientské zkušenosti  
**Ing. Irena Rohlová, MBA**

Úsek informačních technologií  
**Bc. Dušan Drdla**

Úsek pojištění majetku  
a odpovědnosti  
**Ing. Radek Starosta**

Úsek interního auditu  
**Ing. Filip Holý, Ph.D.**

Úsek řízení vnějšího obchodu  
**Ing. Jaroslav Martinec**

Úsek zajištění  
**Ing. Roman Brablec**

Úsek pojištění osob  
**Ing. Petr Procházka, MBA**

Úsek právní  
**JUDr. Michal Kalvoda**

Úsek řízení rizik  
**Mgr. Jan Šváb, Ph.D.**

Úsek pojištění motorových vozidel  
**Ing. Aleš Zethner, MBA**

Úsek pojistné matematiky  
**RNDr. Vladimíra Unzeitigová, Ph.D.**

# ADRESY ORGANIZAČNÍCH SLOŽEK

Obchodní síť je řízena osmi regionálními agenturami. Služby klientům Kooperativa poskytuje ve více než třech stech kancelářích a obchodních míst dislokovaných na celém území republiky. Pojištění od Kooperativy si mohou zájemci sjednat i v pobočkách České spořitelny.

Stav k 1. 3. 2024

## Generální ředitelství

Pobřežní 665/21  
186 00 Praha 8  
☎ 956 421 111

## Úsek pojištění hospodářských rizik

Pobřežní 665/21  
186 00 Praha 8  
☎ 956 421 111

## Úsek pojištění majetku a odpovědnosti

Pobřežní 665/21  
186 00 Praha 8  
☎ 956 421 111

## Úsek pojištění motorových vozidel

Pobřežní 665/21  
186 00 Praha 8  
☎ 956 421 111

## Úsek pojištění osob

Pobřežní 665/21  
186 00 Praha 8  
☎ 956 421 111

## Centrum pojištění odpovědnosti za pracovní úrazy

Rašínova 692/4  
602 00 Brno  
☎ 545 556 241

## Centrum zákaznické podpory

Brněnská 634  
664 42 Modřice  
☎ 545 434 002

## Centrum likvidace pojistných událostí – majetek, odpovědnost

Rumunská 655/9  
460 01 Liberec 4  
☎ 485 218 801

## Centrum likvidace pojistných událostí – motorová vozidla

Sámova 664/8  
101 00 Praha 10  
☎ 272 112 111

## Centrum správy pojistných smluv

Brněnská 634  
664 42 Modřice  
☎ 545 434 004

## Agentura Čechy sever

Prosecká 855/68  
190 00 Praha 9  
☎ 956 426 070

## Agentura Čechy jih

Zátkovo nábřeží 441/3  
370 21 České Budějovice  
☎ 386 791 111

## Agentura Čechy západ

Zahradní 2574/3  
326 00 Plzeň  
☎ 377 417 111

## Agentura Čechy východ

tř. Míru 94  
530 02 Pardubice  
☎ 956 427 200

## Agentura Morava sever

Zámecká 1240/19  
702 00 Ostrava  
☎ 596 279 811

## Agentura Morava jih

Nádražní 163/14  
602 00 Brno  
☎ 543 534 111

# ZPRÁVA PŘEDSTAVENSTVA SPOLEČNOSTI

o vztazích mezi propojenými osobami podle ustanovení § 82 zákona č. 90/2012 Sb., o obchodních korporacích, v platném znění

## I. STRUKTURA VZTAHŮ

Společnost Kooperativa pojišťovna, a.s., Vienna Insurance Group, se sídlem na adrese: Pobřežní 665/21, 186 00 Praha 8, IČO: 47116617, zapsaná v obchodním rejstříku vedeném Městským soudem v Praze, oddíl B, vložka 1897 (dále „**Kooperativa**“) je ovládanou osobou.

Ovládající osobou je společnost VIENNA INSURANCE GROUP AG Wiener Versicherung Gruppe se sídlem na adrese: Schottenring 30, Vídeň 1010, Rakousko, zapsaná v obchodním rejstříku vedeném obchodním soudem ve Vídni, reg. číslo FN 75687 F (dále „**VIG AG**“).

## II. ÚLOHA SPOLEČNOSTI VE SKUPINĚ

VIG AG je řídicí osobou koncernu Vienna Insurance Group (dále jen „**Koncern VIG**“) a má právní formu akciové společnosti. Kooperativa se v rámci Koncernu VIG zabývá zejména pojišťovací činností podle zákona č. 277/2009 Sb., o pojišťovnictví, a dále činnostmi z pojišťovací činnosti přímo vyplývajícími.

## III. ZPŮSOB A PROSTŘEDKY OVLÁDÁNÍ

VIG AG je vlastníkem akcií Kooperativy v souhrnné jmenovité hodnotě 95,8415 % základního kapitálu, čímž Kooperativu zcela ovládá, zejména prostřednictvím rozhodování na valné hromadě. Další dceřiné společnosti jsou uvedeny v níže připojeném seznamu (dále jen „**Společnosti Koncernu VIG**“).

## IV. PŘEHLED VZÁJEMNÝCH SMLUV MEZI KOOPERATIVOU A SPOLEČNOSTMI KONCERNU VIG

### AB MODŘICE, A.S.

- ▶ Smlouva mezi Kooperativou a společností AB Modřice, a.s., o sdílení nákladů.
- ▶ Smlouvy mezi Kooperativou a společností AB Modřice, a.s., o poskytnutí dobrovolného peněžitého příplatku mimo základní kapitál.
- ▶ Pojistná smlouva mezi Kooperativou a společností AB Modřice, a.s., na pojištění majetkových i odpovědnostních pojistných nebezpečí.
- ▶ Smlouva mezi Kooperativou a společností AB Modřice, a.s., o nájmu prostor sloužících k podnikání.

### AIS SERVIS, S.R.O.

- ▶ Pojistné smlouvy mezi Kooperativou a společností AIS Servis, s.r.o. na pojištění majetkových i odpovědnostních pojistných nebezpečí.
- ▶ Pojistné smlouvy mezi Kooperativou a společností AIS Servis, s.r.o., na pojištění zaměstnanců za škodu způsobenou zaměstnavateli.

- ▶ Pojistné smlouvy mezi Kooperativou a společností AIS Servis, s.r.o., o komplexním pojištění vozidla NAMÍRU.
- ▶ Pojistné smlouvy mezi Kooperativou a společností AIS Servis, s.r.o., na životní a úrazové pojištění.
- ▶ Pojistná smlouva mezi Kooperativou a společností AIS Servis, s.r.o., o pojištění odpovědnosti za škodu.
- ▶ Smlouva mezi Kooperativou a společností AIS Servis, s.r.o., o spolupráci v oblasti bezpečnosti informačních systémů.
- ▶ Smlouvy mezi Kooperativou a společností AIS Servis, s.r.o., o podnájmu.
- ▶ Smlouva mezi Kooperativou a společností AIS Servis, s.r.o., o podpoře a rozvoji aplikací.
- ▶ Smlouva mezi Kooperativou a společností AIS Servis, s.r.o., o dílo – provádění školení systému Golem a SAP.
- ▶ Smlouva mezi Kooperativou a společností AIS Servis, s.r.o., o úvěru.
- ▶ Smlouva mezi Kooperativou a společností AIS Servis, s.r.o., o sdílení nákladů.
- ▶ Dohoda mezi Kooperativou a společností AIS Servis, s.r.o., o zachování důvěrnosti informací a o zpracování osobních údajů.

#### **ANDĚL INVESTMENT PRAHA S.R.O.**

- ▶ Pojistná smlouva mezi Kooperativou a společností Anděl Investment Praha s.r.o., na pojištění majetkových i odpovědnostních pojistných nebezpečí.

#### **AUTOCENTRUM LUKÁŠ S.R.O.**

- ▶ Smlouva mezi Kooperativou a společností Autocentrum Lukáš s.r.o., na flotilové pojištění vozidel.
- ▶ Smlouva mezi Kooperativou a společností Autocentrum Lukáš s.r.o., na podnikatelské majetkové pojištění.

#### **AUTODROM SOSNOVÁ A.S.**

- ▶ Smlouva mezi Kooperativou a společností Driving Camp Autodrom Sosnová a.s., o sdílení nákladů.

#### **AUTONOVA BRNO S.R.O.**

- ▶ Dohoda mezi Kooperativou a společností AUTONOVA BRNO s.r.o., o zachování důvěrnosti informací a o zpracování osobních údajů.
- ▶ Letter of Intent mezi Kooperativou a společností AUTONOVA BRNO s.r.o.
- ▶ Pojistná smlouva mezi Kooperativou a společností AUTONOVA BRNO s.r.o., na pojištění odpovědnosti manažerů společnosti.
- ▶ Smlouva mezi Kooperativou a společností AUTONOVA BRNO s.r.o., o nájmu části pozemku.
- ▶ Pojistná smlouva mezi Kooperativou a společností AUTONOVA BRNO s.r.o., na standardní pojištění podnikatelských rizik.
- ▶ Pojistná smlouva mezi Kooperativou a společností AUTONOVA BRNO s.r.o., na pojištění odpovědnosti zaměstnance za škodu způsobenou zaměstnavateli.
- ▶ Pojistná smlouva mezi Kooperativou a společností AUTONOVA BRNO s.r.o., vozidel FLOTILA.
- ▶ Pojistné smlouvy mezi Kooperativou a společností AUTONOVA BRNO s.r.o., na pojištění vozidel.

#### **AUTO-POLY SPOL. S R.O.**

- ▶ Smlouva mezi Kooperativou a společností Auto-Poly spol. s r.o., o spolupráci.
- ▶ Smlouva mezi Kooperativou a společností Auto-Poly spol. s.r.o., o skupinovém pojištění odpovědnosti zaměstnance za škodu způsobenou zaměstnavateli.
- ▶ Pojistná smlouva mezi Kooperativou a společností Auto-Poly spol. s.r.o., na pojištění odpovědnosti manažerů.
- ▶ Pojistná smlouva mezi Kooperativou a společností Auto-Poly spol. s.r.o., na pojištění autobazaru.

#### **BOHEMIKA A.S.**

- ▶ Smlouva mezi Kooperativou a společností Bohemika a.s., o sdílení nákladů.

#### **COLOR CAR, S.R.O.**

- ▶ Smlouva mezi Kooperativou a společností Color Car, s.r.o., na pojištění odpovědnosti manažerů.
- ▶ Smlouva mezi Kooperativou a společností Color Car, s.r.o., na podnikatelské majetkové pojištění.

#### **CP SOLUTIONS A.S.**

- ▶ Smlouva mezi Kooperativou a společností CP Solutions a.s., o poskytnutí uživatelských práv k softwaru a souvisejícím službám.
- ▶ Smlouva mezi Kooperativou a společností CP Solutions a.s., o poskytnutí dobrovolného peněžitého příplatku mimo základní kapitál.
- ▶ Smlouva mezi Kooperativou a společností CP Solutions a.s., o nájmu prostor sloužících k podnikání.
- ▶ Smlouva mezi Kooperativou a společností CP Solutions a.s., o úvěru.
- ▶ Smlouva mezi Kooperativou a společností CP Solutions a.s., o sdílení nákladů.

#### **ČESKÁ PODNIKATELSKÁ POJIŠŤOVNA, A.S., VIENNA INSURANCE GROUP**

- ▶ Smlouvy mezi Kooperativou a společností Česká podnikatelská pojišťovna, a.s., Vienna Insurance Group o poskytnutí zajistné ochrany na pojištění majetkových i odpovědnostních pojistných nebezpečí.
- ▶ Pojistné smlouvy mezi Kooperativou a společností Česká podnikatelská pojišťovna, a.s., Vienna Insurance Group na manažerské životní pojištění.
- ▶ Pojistné smlouvy mezi Kooperativou a společností Česká podnikatelská pojišťovna, a.s., Vienna Insurance Group o pojištění majetkových i odpovědnostních pojistných nebezpečí.
- ▶ Smlouvy na soupojistný nebo zajistný podíl společnosti Česká podnikatelská pojišťovna, a.s., Vienna Insurance Group na pojistných smlouvách leadrovaných Kooperativou.
- ▶ Skupinová smlouva mezi Kooperativou a společností Česká podnikatelská pojišťovna, a.s., Vienna Insurance Group pro pojištění Flotilového autokomplexního pojištění.
- ▶ Smlouva mezi Kooperativou a společností Česká podnikatelská pojišťovna, a.s., Vienna Insurance Group o nájmu a podnájmu nebytových prostor.
- ▶ Smlouva mezi Kooperativou a společností Česká podnikatelská pojišťovna, a.s., Vienna Insurance Group o sdílení nákladů.
- ▶ Smlouva mezi Kooperativou a společností Česká podnikatelská pojišťovna, a.s., Vienna Insurance Group o spolupráci pojistitelů při pojišťování odpovědnosti z provozu jaderných zařízení.
- ▶ Smlouva mezi Kooperativou a společností Česká podnikatelská pojišťovna, a.s., Vienna Insurance Group o spolupráci pojistitelů při pojišťování majetkových škod na jaderných zařízeních.
- ▶ Dohoda mezi Kooperativou a společností Česká podnikatelská pojišťovna, a.s., Vienna Insurance Group o vnitroskupinové spolupráci.
- ▶ Dohoda mezi Kooperativou a společností Česká podnikatelská pojišťovna, a.s., Vienna Insurance Group o zpracování osobních údajů.
- ▶ Smlouva mezi Kooperativou a společností Česká podnikatelská pojišťovna, a.s., Vienna Insurance Group o pojištění odpovědnosti manažerů společnosti.
- ▶ Dohoda pojistitelů zúčastněných na pojištění rizik z provozu jaderných zařízení o solidární odpovědnosti mezi Kooperativou a společností Česká podnikatelská pojišťovna, a.s., Vienna Insurance Group.
- ▶ Smlouva mezi Kooperativou a společností Česká podnikatelská pojišťovna, a.s., Vienna Insurance Group o podřízeném úvěru.
- ▶ Smlouva mezi Kooperativou a společností Česká podnikatelská pojišťovna, a.s., Vienna Insurance Group o dodávce zboží a poskytnutí služeb.

#### **ČPP SERVIS, S.R.O.**

- ▶ Smlouva mezi Kooperativou a společností ČPP Servis, s.r.o., o sdílení nákladů.
- ▶ Smlouvy mezi Kooperativou a společností ČPP Servis, s.r.o., o podnájmu nebytových prostor.
- ▶ Smlouva mezi Kooperativou a společností ČPP Servis, s.r.o., o spolupráci v oblasti bezpečnosti informačních systémů.

#### **DOMÁCÍ PÉČE HANÁ S.R.O.**

- ▶ Smlouva mezi Kooperativou a společností Domácí péče Haná s.r.o., na pojištění odpovědnosti poskytovatele zdravotních služeb.
- ▶ Smlouva mezi Kooperativou a společností Domácí péče Haná s.r.o., o pojištění odpovědnosti zaměstnanců Domácí péče Haná s.r.o., za škodu způsobenou zaměstnavateli.

- ▶ Smlouva mezi Kooperativou a společností Domáci péče Haná s.r.o., na havarijní pojištění, pojištění odpovědnosti, pojištění asistenčních služeb, pojištění výhledových skel, pojištění zavazadel, pojištění nákladů a nájem náhradního vozidla.

#### **FINSERVIS PLUS, S.R.O.**

- ▶ Smlouva mezi Kooperativou a společností FinServis Plus, s.r.o., o sdílených nákladech.
- ▶ Smlouva mezi Kooperativou a společností FinServis Plus, s.r.o., o obchodním zastoupení.

#### **FRANCE CAR, S.R.O.**

- ▶ Smlouva mezi Kooperativou a společností FRANCE CAR, s.r.o., na pojištění odpovědnosti manažerů.
- ▶ Smlouva mezi Kooperativou a společností FRANCE CAR, s.r.o., na podnikatelské majetkové pojištění.
- ▶ Pojistné smlouvy mezi Kooperativou a společností FRANCE CAR, s.r.o., na vozidla.
- ▶ Pojistná smlouva mezi Kooperativou a společností FRANCE CAR, s.r.o., na flotilové pojištění vozidel.

#### **GLOBAL ASSISTANCE A.S.**

- ▶ Pojistná smlouva mezi Kooperativou a společností GLOBAL ASSISTANCE a.s., na pojištění majetkových i odpovědnostních pojistných nebezpečí.
- ▶ Smlouva mezi Kooperativou a společností GLOBAL ASSISTANCE a.s., o spolupráci v oblasti asistenčních služeb a likvidace pojistných událostí pro Českou spořitelnu, a.s.
- ▶ Smlouva mezi Kooperativou a společností GLOBAL ASSISTANCE a.s., o spolupráci v oblasti poskytování asistenčních služeb k produktu Maják.
- ▶ Smlouva mezi Kooperativou a společností GLOBAL ASSISTANCE a.s., o spolupráci v oblasti poskytování asistenčních služeb v rámci programu Maják.
- ▶ Smlouva mezi Kooperativou a společností GLOBAL ASSISTANCE a.s., o spolupráci v oblasti poskytování asistenčních služeb k podnikatelskému pojištění.
- ▶ Smlouva mezi Kooperativou a společností GLOBAL ASSISTANCE a.s., o spolupráci v oblasti asistenčních služeb.
- ▶ Smlouva mezi Kooperativou a společností GLOBAL ASSISTANCE a.s., o ochraně dat a osobních údajů.
- ▶ Smlouva mezi Kooperativou a společností GLOBAL ASSISTANCE a.s., o spolupráci v oblasti poskytování zdravotních asistenčních služeb – na území ČR.
- ▶ Smlouva mezi Kooperativou a společností GLOBAL ASSISTANCE a.s., o poskytování asistenčních služeb v oblasti cestovního pojištění.
- ▶ Smlouvy mezi Kooperativou a společností GLOBAL ASSISTANCE a.s., o spolupráci v oblasti asistenčních služeb – domácí asistence (House Line).
- ▶ Smlouva mezi Kooperativou a společností GLOBAL ASSISTANCE a.s., o spolupráci v oblasti asistenčních služeb pro vozidla – technická asistence.
- ▶ Smlouva mezi Kooperativou a společností GLOBAL ASSISTANCE a.s., o pojištění právní ochrany k účtům ČS.
- ▶ Smlouva mezi Kooperativou a společností GLOBAL ASSISTANCE a.s., o spolupráci související s pojištěním právní ochrany.
- ▶ Smlouva mezi Kooperativou a společností GLOBAL ASSISTANCE a.s., o poskytnutí asistenčních služeb (telefonická asistence pro klienty České spořitelny při ztrátě, odcizení platební karty).
- ▶ Smlouva mezi Kooperativou a společností GLOBAL ASSISTANCE a.s., o spolupráci v oblasti asistenčních služeb v rámci produktu povinného pojištění záruky pro případ úpadku cestovní kanceláře.
- ▶ Smlouva mezi Kooperativou a společností GLOBAL ASSISTANCE a.s., o poskytování asistenčních služeb (pojištění bytových domů).
- ▶ Smlouva mezi Kooperativou a společností GLOBAL ASSISTANCE a.s., o spolupráci – soukromé životní pojištění zaměstnanců GLOBAL ASSISTANCE a.s.
- ▶ Smlouva mezi Kooperativou a společností GLOBAL ASSISTANCE a.s., o poskytování asistenčních služeb k pojištění kybernetických rizik.
- ▶ Smlouva mezi Kooperativou a společností GLOBAL ASSISTANCE a.s., o sdílení nákladů.
- ▶ Smlouva mezi Kooperativou a společností GLOBAL ASSISTANCE a.s., o spolupráci při alternativní likvidaci pojistných událostí.

- ▶ Rámcová smlouva mezi Kooperativou a společností GLOBAL ASSISTANCE a.s., o spolupráci.
- ▶ Smlouva mezi Kooperativou a společností GLOBAL ASSISTANCE a.s., o poskytování asistenčních služeb (BD + Trend).
- ▶ Dohoda mezi Kooperativou a společností GLOBAL ASSISTANCE a.s., o zachování důvěrnosti informací.
- ▶ Dohoda mezi Kooperativou, společností Česká podnikatelská pojišťovna, a.s., Vienna Insurance Group, společností Autem Bez Starostí s.r.o., a GLOBAL ASSISTANCE a.s., o vypořádání nároků.
- ▶ Dohoda mezi Kooperativou, společností GLOBAL ASSISTANCE a společností BOHEMIA transport cz s.r.o., o narovnání.
- ▶ Trojdhoda mezi Kooperativou, společností GLOBAL ASSISTANCE a.s., a společností Czech Rent a CAR o obchodní spolupráci – pronájem osobních motorových vozidel pojištěným osobám.
- ▶ Trojdhoda mezi Kooperativou, společností GLOBAL ASSISTANCE a.s., a společností ALIMEX o obchodní spolupráci v oblasti pronájmu osobních motorových vozidel.
- ▶ Rámcová dohoda mezi Kooperativou a společností GLOBAL ASSISTANCE a.s., o podmínkách pojištění – benefity pro zaměstnance GLOBAL ASSISTANCE a.s., pojištění majetku a motorových vozidel.
- ▶ Rámcová smlouva mezi Kooperativou a společností GLOBAL ASSISTANCE a.s., o spolupráci v rámci antigenního testování.
- ▶ Smlouva mezi Kooperativou a společností GLOBAL ASSISTANCE a.s., o spolupráci v oblasti poskytování asistenčních služeb k produktu Rodinná asistence.
- ▶ Pojistná smlouva mezi Kooperativou a společností GLOBAL ASSISTANCE a.s., v rámci pojištění odpovědnosti – likvidace pojistných událostí.
- ▶ Pojistná smlouva mezi Kooperativou a společností GLOBAL ASSISTANCE a.s., v rámci pojištění odpovědnosti – odpovědnost manažerů.
- ▶ Pojistná smlouva mezi Kooperativou a společností GLOBAL ASSISTANCE a.s., v rámci pojištění odpovědnosti – pojištění odpovědnosti poskytovatele zdravotních služeb OZ 8.
- ▶ Pojistná smlouva mezi Kooperativou a společností GLOBAL ASSISTANCE a.s., na cestovní pojištění KOLUMBUS pro zaměstnance.
- ▶ Pojistná smlouva mezi Kooperativou a společností GLOBAL ASSISTANCE a.s., na pojištění odpovědnosti zaměstnance za škodu způsobenou zaměstnavateli.
- ▶ Pojistná smlouva mezi Kooperativou a společností GLOBAL ASSISTANCE a.s., na pojištění odpovědnosti za újmu poskytováním odborných služeb OD 1.
- ▶ Pojistná smlouva mezi Kooperativou a společností GLOBAL ASSISTANCE a.s., na pojištění odpovědnosti a majetku.
- ▶ Rámcová dohoda mezi Kooperativou a společností GLOBAL ASSISTANCE a.s., o podmínkách pojištění.
- ▶ Smlouva o reklamní spolupráci mezi Kooperativou a společností GLOBAL ASSISTANCE a.s., uzavřená podle par. 269, odst. 2 obchodního zákoníku.

#### **GLOBAL EXPERT, S.R.O.**

- ▶ Pojistné smlouvy mezi Kooperativou a společností Global Expert, s.r.o., na pojištění majetkových i odpovědnostních pojistných nebezpečí.
- ▶ Pojistná smlouva mezi Kooperativou a společností Global Expert, s.r.o., na rizikové životní pojištění s doplňkovými pojištěními a možnostmi připojištění.
- ▶ Pojistné smlouvy mezi Kooperativou a společností Global Expert, s.r.o., na úrazové pojištění dítěte za jednorázové pojistné.
- ▶ Pojistná smlouva mezi Kooperativou a společností Global Expert, s.r.o., o pojištění odpovědnosti za škodu způsobenou výkonem činnosti samostatného likvidátora pojistných událostí.
- ▶ Pojistná smlouva mezi Kooperativou a společností Global Expert, s.r.o., umožňující pojišťovně uzavírat se zaměstnanci Global Expert, s.r.o., životní a úrazové pojištění v rámci programu zaměstnaneckých výhod.
- ▶ Pojistná smlouva mezi Kooperativou a společností Global Expert, s.r.o., na pojištění odpovědnosti způsobené provozem vozidla a havarijní pojištění Global Expert, s.r.o.
- ▶ Pojistná smlouva mezi Kooperativou a společností Global Expert, s.r.o., na pojištění odpovědnosti společnosti za škodu na majetku třetích osob.
- ▶ Pojistná smlouva mezi Kooperativou a společností Global Expert, s.r.o., na pojištění odpovědnosti zaměstnance za škodu způsobenou zaměstnavateli.



- ▶ Pojistná smlouva mezi Kooperativou a společností Global Expert, s.r.o., o pojištění léčebných výloh v zahraničí o cestovním pojištění zaměstnanců hrazené zaměstnavatelem v rámci Programu zaměstnaneckých výhod Global Expert, s.r.o.,
- ▶ Pojistná smlouva mezi Kooperativou a společností Global Expert, s.r.o., o pojištění odpovědnosti za škodu způsobenou členy orgánů obchodní korporace.
- ▶ Pojistná smlouva mezi Kooperativou a společností Global Expert, s.r.o., o pojištění dronů (havarijní pojištění, pojištění odpovědnosti za újmu).
- ▶ Smlouva mezi Kooperativou a společností Global Expert, s.r.o., o sdílení nákladů.
- ▶ Smlouvy mezi Kooperativou a společností Global Expert, s.r.o., o nájmu a podnájmu.
- ▶ Smlouva mezi Kooperativou a společností Global Expert, s.r.o., o outsourcingu – LPU motorová vozidla, majetek, odpovědnost.
- ▶ Smlouva mezi Kooperativou a společností Global Expert, s.r.o., o outsourcingu – prohlídky před vstupem vozidel do pojištění.
- ▶ Smlouva mezi Kooperativou a společností Global Expert, s.r.o., o úvěru.
- ▶ Smlouva mezi Kooperativou a společností Global Expert, s.r.o., o spolupráci v oblasti bezpečnosti informačních systémů.
- ▶ Smlouvy mezi Kooperativou a společností Global Expert, s.r.o., o spolupráci při uzavírání pojistných smluv na soukromé životní pojištění.
- ▶ Dohoda mezi Kooperativou a společností Global Expert, s.r.o., o zachování důvěrnosti informací a o zpracování osobních údajů.
- ▶ Smlouvy mezi Kooperativou a společností Global Expert, s.r.o., o poskytnutí dobrovolného peněžitého příplatku mimo základní kapitál.

#### **GLOBAL PARTNER, A.S.**

- ▶ Smlouva mezi Kooperativou a společností Global Partner, a.s., o sdílení nákladů.
- ▶ Smlouvy mezi Kooperativou a společností Global Partner, a.s., o poskytnutí dobrovolného peněžitého příplatku mimo základní kapitál.
- ▶ Smlouva mezi Kooperativou a společností Global Partner, a.s., o nájmu parkovacího stání.
- ▶ Flotilová smlouva mezi Kooperativou a společností Global Partner, a.s., na havarijní pojištění, pojištění odpovědnosti, pojištění asistenčních služeb, pojištění výhledových skel, pojištění zavazadel, pojištění nákladů a nájem náhradního vozidla.

#### **GLOBAL PARTNER BESKYDY S.R.O.,**

- ▶ Smlouva mezi Kooperativou a společností Global Partner Beskydy, s.r.o., na pojištění odpovědnosti poskytovatele zdravotních služeb.

#### **GLOBAL PARTNER PRAHA S.R.O.,**

- ▶ Smlouva mezi Kooperativou a společností Global Partner Praha s.r.o., na pojištění odpovědnosti poskytovatele zdravotních služeb.
- ▶ Smlouva mezi Kooperativou a společností Global Partner Praha s.r.o., o pojištění odpovědnosti zaměstnanců Global Partner Praha s.r.o., za škodu způsobenou zaměstnavateli.

#### **GLOBAL PARTNER ZDRAVÍ, S.R.O.,**

- ▶ Smlouva mezi Kooperativou a společností Global Partner Zdraví, s.r.o., na pojištění odpovědnosti poskytovatele zdravotních služeb.

#### **GLOBAL REPAIR CENTRES, S.R.O.,**

- ▶ Smlouva mezi Kooperativou a společností Global Repair Centres, s.r.o., o sdílení nákladů.
- ▶ Pojistná smlouva mezi Kooperativou a společností Global Repair Centres, s.r.o., na skupinové životní pojištění zaměstnanců.
- ▶ Pojistná smlouva mezi Kooperativou a společností Global Repair Centres, s.r.o., o pojištění léčebných výloh v zahraničí a cestovním pojištění zaměstnanců hrazené zaměstnavatelem v rámci Programu zaměstnaneckých výhod Global Repair Centres, s.r.o.
- ▶ Pojistná smlouva mezi Kooperativou a společností Global Repair Centres, na pojištění odpovědnosti způsobené provozem vozidla a havarijním pojištěním.

- ▶ Smlouva mezi Kooperativou a společností Global Repair Centres, s.r.o., o technické spolupráci při sjednávání a správě Soukromého životního pojištění zaměstnanců společnosti.
- ▶ Pojistná smlouva mezi Kooperativou a společností Global Repair Centres, s.r.o., na pojištění odpovědnosti zaměstnance za škodu způsobenou zaměstnavateli.
- ▶ Pojistná smlouva mezi Kooperativou a společností Global Repair Centres, s.r.o., na pojištění odpovědnosti manažerů společnosti.
- ▶ Rámcová smlouva o pronájmu a užívání vozidel mezi společností Global Repair Centres, s.r.o., a Kooperativou.
- ▶ Dílčí smlouvy mezi Kooperativou a společností Global Repair Centres, s.r.o., vztahující se k Rámcové smlouvě o pronájmu a užívání vozidel.
- ▶ Smlouva o poskytnutí motorových vozidel třetí straně mezi Kooperativou a Global Repair Centres, s.r.o.,
- ▶ Smlouva mezi Kooperativou a společností Global Repair Centres, s.r.o., o úvěru.

#### **HOTELY SRNÍ, A.S.**

- ▶ Pojistná smlouva mezi Kooperativou a společností HOTELY SRNÍ, a.s., na pojištění majetkových i odpovědnostních pojistných nebezpečí.
- ▶ Pojistná smlouva mezi Kooperativou a společností HOTELY SRNÍ, a.s., na životní pojištění.
- ▶ Smlouva mezi Kooperativou a společností HOTELY SRNÍ, a.s., o zajišťování hotelových pobytů a dalších služeb.
- ▶ Smlouva mezi Kooperativou a společností HOTELY SRNÍ, a.s., o reklamní spolupráci.

#### **HYUNDAI HRADEC S.R.O.,**

- ▶ Smlouva mezi Kooperativou a společností Hyundai Hradec s.r.o., na pojištění odpovědnosti manažerů.
- ▶ Smlouva mezi Kooperativou a společností Hyundai Hradec s.r.o., na podnikatelské majetkové pojištění.
- ▶ Pojistné smlouvy mezi Kooperativou a společností Hyundai Hradec s.r.o., na vozidla.

#### **CHRÁŠTANY KOMERČNÍ AREÁL A.S.**

- ▶ Smlouva mezi Kooperativou a společností Chrástany komerční areál a.s., o sdílení nákladů.
- ▶ Pojistná smlouva mezi Kooperativou a společností Chrástany komerční areál a.s., na pojištění majetkových i odpovědnostních pojistných nebezpečí.

#### **KAPPA-P, SPOL. S R.O.**

- ▶ Smlouva mezi Kooperativou a společností KAPPA-P, spol. s r.o., na skupinové pojištění pracovní neschopnosti.
- ▶ Pojistná smlouva mezi Kooperativou a společností KAPPA-P, spol. s r.o., na pojištění odpovědnosti manažerů.
- ▶ Pojistná smlouva mezi Kooperativou a společností KAPPA-P, spol. s r.o. na flotilové pojištění vozidel.
- ▶ Smlouva mezi Kooperativou a společností KAPPA-P, spol. s r.o., o pojištění silničního dopravního.

#### **KAPITOL, A.S.**

- ▶ Pojistná smlouva mezi Kooperativou a společností KAPITOL, a.s., na pojištění majetkových i odpovědnostních pojistných nebezpečí.
- ▶ Smlouva mezi Kooperativou a společností KAPITOL, a.s., o ochraně obchodních zájmů – pravidla vztahů k zřizovateli.
- ▶ Smlouva mezi Kooperativou a společností KAPITOL, a.s., o poskytování přístupů do IS.
- ▶ Smlouva mezi Kooperativou a společností KAPITOL, a.s., o podnájmu prostor sloužících k podnikání.
- ▶ Smlouva mezi Kooperativou a společností KAPITOL, a.s., o obchodním zastoupení – obchodní činnost.
- ▶ Smlouva mezi Kooperativou a společností KAPITOL, a.s., o sdílení nákladů.
- ▶ Smlouvy mezi Kooperativou a společností KAPITOL, a.s., o spolupráci.
- ▶ Smlouva mezi Kooperativou a společností KAPITOL, a.s., o výpůjčce platebních terminálů mPOS.
- ▶ Smlouvy mezi Kooperativou a společností KAPITOL, a.s., o převodu kmene pojistných smluv.
- ▶ Smlouvy mezi Kooperativou a společností KAPITOL, a.s., o nájmu a podnájmu parkovacího stání.
- ▶ Smlouva mezi Kooperativou a společností KAPITOL, a.s., o spolupráci v oblasti bezpečnosti informačních systémů.
- ▶ Dohoda mezi Kooperativou a společností KAPITOL, a.s., o vystavení certifikátu pro přístup k webové službě.
- ▶ Dohoda mezi Kooperativou, společností KAPITOL, a.s., a SURPMO, a.s., o úpravě práv a povinností.

- ▶ Dohoda mezi Kooperativou a společností KAPITOL, a.s., o změně smlouvy o obchodním zastoupení.
- ▶ Dohoda mezi Kooperativou a společností KAPITOL, a.s., o provizích za penzijní připojištění se státním příspěvkem.
- ▶ Dohody mezi Kooperativou a společností KAPITOL, a.s., o poskytnutí mimořádné provize.
- ▶ Dohody mezi Kooperativou a společností KAPITOL, a.s., o provizích za soukromé životní pojištění.
- ▶ Smlouva mezi Kooperativou a společností KAPITOL, a.s., o zprostředkování prodeje nemovitých věcí.

#### **KOOPERATIVA POISŤOVNA, A.S., VIENNA INSURANCE GROUP**

- ▶ Soupojistný nebo zajistný podíl společnosti KOOPERATIVA poisťovňa, a.s., na pojistných smlouvách leadrovaných Kooperativou.

#### **MAIN POINT KARLÍN II., A.S.**

- ▶ Smlouva mezi Kooperativou a společností Main Point Karlín II., a.s., o sdílení nákladů.
- ▶ Smlouvy mezi Kooperativou a společností Main Point Karlín II., a.s., o poskytnutí dobrovolného peněžitého příplatku mimo základní kapitál.

#### **SANATORIUM ASTORIA A.S.**

- ▶ Pojistná smlouva mezi Kooperativou a společností Sanatorium Astoria a.s., na pojištění majetkových i odpovědnostních pojistných nebezpečí.
- ▶ Smlouva mezi Kooperativou a společností Sanatorium Astoria a.s., o nájmu reklamní plochy.
- ▶ Smlouvy mezi Kooperativou a společností Sanatorium Astoria a.s., o úvěru.
- ▶ Smlouva mezi Kooperativou a společností Sanatorium Astoria a.s., o zajišťování relaxačních a léčebných pobytů a dalších služeb, jejich realizaci a úhradě.

#### **S – BUDOVY, A.S.**

- ▶ Pojistné smlouvy mezi Kooperativou a společností S – budovy, a.s., na pojištění majetkových i odpovědnostních pojistných nebezpečí.
- ▶ Smlouva mezi Kooperativou a společností S – budovy, a.s., o nájmu nebytových prostor.
- ▶ Dohoda mezi Kooperativou a společností S – budovy, a.s., o ochraně informací.

#### **SLOVEXPERTA, S.R.O.,**

- ▶ Smlouva mezi Kooperativou a společností Slovexperta, s.r.o., o spolupráci.

#### **SOPOCKIE TOWARZYSTWO UBEZPIECZ ERGO HESTIA S.A.**

- ▶ Soupojistný nebo zajistný podíl společnosti Sopotckie Towarzystwo Ubezpieczeń Ergo Hestia S.A. na pojistné smlouvě leadrované Kooperativou.

#### **SURPMO, A.S.**

- ▶ Pojistné smlouvy mezi Kooperativou a společností SURPMO, a.s., na pojištění majetkových i odpovědnostních pojistných nebezpečí.
- ▶ Smlouva mezi Kooperativou a společností SURPMO, a.s., o zajištění správy budov.
- ▶ Smlouva mezi Kooperativou a společností SURPMO, a.s., o zajištění správy budovy Centrály VIG ČR.
- ▶ Smlouva mezi Kooperativou a společností SURPMO, a.s., o zajištění správy bytového fondu a s ním souvisejících nebytových prostor.
- ▶ Smlouva mezi Kooperativou a společností SURPMO, a.s., o zajištění správy Školického centra Hrůzův Mlýn.
- ▶ Smlouva mezi Kooperativou a společností SURPMO, a.s., o nájmu Školického centra Hrůzův Mlýn.
- ▶ Rámcová smlouva mezi Kooperativou a společností SURPMO, a.s., o spolupráci při činnostech spojených s úpravou obchodních míst.
- ▶ Smlouva mezi Kooperativou a společností SURPMO, a.s., o výpůjčce uměleckých děl.
- ▶ Smlouva mezi Kooperativou a společností SURPMO, a.s., o spolupráci v oblasti bezpečnosti informačních systémů.
- ▶ Smlouva mezi Kooperativou a společností SURPMO, a.s., o zajištění správy budovy – provoz recepce.
- ▶ Rámcová smlouva mezi Kooperativou a společností SURPMO, a.s., o provádění zakázek.

- ▶ Smlouva mezi Kooperativou a společností SURPMO, a.s., o spolupráci.
- ▶ Dohoda mezi Kooperativou a společností SURPMO, a.s., o ochraně informací.
- ▶ Dohody mezi Kooperativou a společností SURPMO, a.s., o úpravě práv a povinností.
- ▶ Dohoda mezi Kooperativou a společností SURPMO, a.s., o zpracování osobních údajů.

#### **TWINFORMATICS GMBH**

- ▶ Servisní smlouva mezi Kooperativou a společností twinformatics GmbH na podporu NewGL.

#### **VIG AM REAL ESTATE, A.S.**

- ▶ Smlouva mezi Kooperativou a společností VIG AM Real Estate, a.s., o podnájmu prostor sloužících k podnikání.
- ▶ Smlouva mezi Kooperativou a společností VIG AM Real Estate, a.s., o sdílení nákladů.

#### **VIG FUND, A.S.**

- ▶ Pojistné smlouvy mezi Kooperativou a společností VIG FUND, a.s., na pojištění majetkových i odpovědnostních pojistných nebezpečí.

#### **VIG ND, A.S.**

- ▶ Smlouva mezi Kooperativou a společností VIG ND, a.s., o sdílení nákladů.
- ▶ Smlouvy mezi Kooperativou a společností VIG ND, a.s., o nájmu nebytových prostor.
- ▶ Smlouvy mezi Kooperativou a společností VIG ND, a.s., o provádění činnosti Property Managementu.
- ▶ Smlouva mezi Kooperativou a společností VIG ND, a.s., o nájmu centrály VIG ČR.

#### **VIG RE ZAJIŠŤOVNA, A.S.**

- ▶ Smlouva o výpůjčce uměleckých děl mezi Kooperativou a společností VIG RE zajišťovna, a.s.
- ▶ Pojistná smlouva mezi Kooperativou a společností VIG RE zajišťovna, a.s., – pojištění zaměstnanců.
- ▶ Pojistná smlouva mezi Kooperativou a společností VIG RE zajišťovna, a.s., pro pojištění podnikatelských rizik.
- ▶ Pojistné smlouvy mezi Kooperativou a společností VIG RE zajišťovna, a.s., o komplexním pojištění vozidla NAMÍRU.
- ▶ Pojistná smlouva mezi Kooperativou a společností VIG RE zajišťovna, a.s., pro pojištění výstav.
- ▶ Smlouva mezi Kooperativou a společností VIG RE zajišťovna, a.s., o sdílení nákladů.
- ▶ Smlouva mezi Kooperativou a společností VIG RE zajišťovna, a.s., o nájmu nebytových prostor.
- ▶ Dohoda o úpravě práv a povinností mezi Kooperativou, společností S-práva nemovitostí, a.s., a společností VIG RE zajišťovna, a.s.
- ▶ Zajistné smlouvy mezi Kooperativou a společností VIG RE zajišťovnou, a.s.

#### **VIENNA INSURANCE GROUP AG WIENER VERSICHERUNG GRUPPE**

- ▶ Soupojistný nebo zajistný podíl společnosti VIG AG na pojistných smlouvách leadrovaných Kooperativou.
- ▶ Pojistné smlouvy mezi Kooperativou a společností VIG AG na pojištění majetkových i odpovědnostních pojistných nebezpečí s poskytnutím aktivní zajistné ochrany.
- ▶ Smlouvy mezi Kooperativou a společností VIG AG o ochraně a zpracování dat a osobních údajů.
- ▶ Smlouva „Wide Area Network Contract“ mezi Kooperativou a společností VIG AG.
- ▶ Smlouva mezi Kooperativou a společností VIG AG o využití pojistných SAP modulů poskytovaných VIG AG.
- ▶ Smlouva mezi Kooperativou a společností VIG AG o poskytování služeb datového centra.
- ▶ Smlouvy mezi Kooperativou a společností VIG AG o užívání licence na software.
- ▶ Smlouvy mezi Kooperativou a společností VIG AG o licenci a údržbě.
- ▶ Smlouvy mezi Kooperativou a společností VIG AG o servisních službách a údržbě.
- ▶ Dohoda mezi Kooperativou a společností VIG AG o sdílení nákladů na projekt Solvency II.
- ▶ Dohoda mezi Kooperativou a společností VIG AG o zachování důvěrnosti informací.
- ▶ Smlouva mezi Kooperativou a společností VIG AG o započtení vzájemných pohledávek.
- ▶ Smlouva mezi Kooperativou a společností VIG AG o spolupráci.
- ▶ Smlouvy mezi Kooperativou a společností VIG AG o konzultaci/poradenství.

## V. FUNDACE A ÚSTAVY

Mezi Společností Koncernu VIG nepatří následující fundace a ústavy založené Kooperativou nebo některou její dceřinou společností: Nadace pojišťovny Kooperativa, Platforma VIZE O, z.ú., a Global Partner Péče, z.ú.  
Přehled vzájemných smluv mezi Kooperativou a těmito subjekty:

### NADACE POJIŠŤOVNY KOOPERATIVA

- ▶ Smlouva mezi Kooperativou a společností Nadace pojišťovny Kooperativa o sdílení nákladů.
- ▶ Darovací smlouvy mezi Kooperativou a společností Nadace pojišťovny Kooperativa.

### PLATFORMA VIZE O, Z.Ú.

- ▶ Smlouva mezi Kooperativou a společností Platforma VIZE O, z.ú. o sdílení nákladů.

### GLOBAL PARTNER PÉČE, Z.Ú.

- ▶ Smlouvy mezi Kooperativou a společností Global Partner Péče, z.ú., o nájmu prostor sloužících k podnikání.
- ▶ Smlouva mezi Kooperativou a společností Global Partner Péče, z.ú., o pojištění podnikatelů TREND.
- ▶ Smlouva mezi Kooperativou a společností Global Partner Péče, z.ú., o pojištění odpovědnosti zaměstnanců Global Partner Péče za škodu způsobenou zaměstnavateli.

## VI. PŘEHLED JEDNÁNÍ UČINĚNÝCH V POSLEDNÍM ÚČETNÍM OBDOBÍ NA POPUD NEBO V ZÁJMU VIG AG NEBO JINÝCH SPOLEČNOSTÍ KONCERNU VIG

V roce 2023 nebyla učiněna žádná právní jednání ani ostatní opatření v zájmu nebo na popud propojených osob s výjimkou výplaty dividendy akcionářů.

## VII. DŮVĚRNOST INFORMACÍ

Za důvěrné jsou v rámci Koncernu VIG považovány informace a skutečnosti, které jsou součástí obchodního tajemství Společností Koncernu VIG, a také ty informace, které byly za důvěrné jakoukoliv Společností Koncernu VIG označeny. Dále jsou to veškeré informace z obchodního styku, které by mohly být samy o sobě nebo v souvislosti s jinými informacemi nebo skutečnostmi k újmě jakékoliv Společnosti Koncernu VIG.

Z důvodu, aby nemohlo dojít k újmě na straně Kooperativy, neobsahuje tato zpráva finanční vyjádření plnění a protiplnění z uzavřených smluv a dohod.

## VIII. HODNOCENÍ VZTAHŮ A RIZIK V RÁMCI KONCERNU VIG

Koncern VIG patří mezi nejsilnější pojišťovací a zajišťovací subjekty na evropském trhu. Díky tomu má Kooperativa přístup k know-how mimo jiné v oblasti Solvency II, auditu, compliance či informačních technologií. Vztahy mezi Koncernem VIG a Kooperativou jsou tedy přínosem pro obě strany. Rizika vyplývající z účasti v Koncernu VIG jsou hodnocena jako zcela úměrná výhodám z účasti plynoucím. Na základě smluv uzavřených Kooperativou s VIG AG nebo dalšími Společnostmi Koncernu VIG ani na základě jiných jednání učiněných v posledním účetním období v zájmu či na popud VIG AG nebo jiných Společností Koncernu VIG nevznikla Kooperativě žádná újma.

## IX. ZÁVĚR

Tato zpráva byla zpracována představenstvem ovládané osoby, společností Kooperativa pojišťovna, a.s., Vienna Insurance Group, za období od 1. ledna 2023 do 31. prosince 2023 a bude předložena k přezkoumání dozorčí radě. Vzhledem k tomu, že Kooperativa je povinná ze zákona zpracovávat výroční zprávu, bude tato zpráva k ní přiložena jako její nedílná součást. Výroční zpráva bude předložena k ověření auditorské společnosti KPMG Česká republika Audit, s.r.o.,

V Praze dne 22. 3. 2024



**ING. MARTIN DIVIŠ, MBA**  
předseda představenstva



**MGR. MARTIN LAUR**  
člen představenstva

## PROPOJENÉ OSOBY VIENNA INSURANCE GROUP AG WIENER VERSICHERUNG GRUPPE. K 31. 12. 2023

Obchodní firma	Země	Aktuální kapitálový podíl v %
<b>Konsolidované společnosti</b>		
„BULSTRAD LIFE VIENNA INSURANCE GROUP“ Join Stock Company	Bulharsko	100,00
„Grüner Baum“ Errichtungs- und Verwaltungsges.m.b.H.	Rakousko	100,00
AB Modřice, a.s.	Česká republika	100,00
Alfa Vienna Insurance Group Biztosito Zartkörűen Működő Reszvenytársaság	Maďarsko	100,00
Alfa VIG Penztárszolgaltató Zartkörűen Működő Reszvenytársaság	Maďarsko	100,00
Anděl Investment Praha s.r.o.	Česká republika	100,00
Antif-Residenz GmbH & Co KG	Rakousko	100,00
ASIGURAREA ROMANEASCA - ASIROM VIENNA INSURANCE GROUP S.A.	Rumunsko	99,79
ATBIH GmbH	Rakousko	100,00
Atrium Tower spolka z ograniczona odpowiedzialnoscia	Polsko	100,00
Atzlergasse 13-15 GmbH	Rakousko	100,00
Atzlergasse 13-15 GmbH & Co KG	Rakousko	100,00
AUTODROM SOSNOVÁ u České Lípy a.s.	Česká republika	100,00
BCR Asigurari de Viata Vienna Insurance Group S.A.	Rumunsko	93,98
Blizzard Real Sp. z o.o.	Polsko	100,00
Brockmanngasse 32 Immobilienbesitz GmbH	Rakousko	100,00
BTA Baltic Insurance Company AAS	Lotyšsko	100,00
Businesspark Brunn Entwicklungs GmbH	Rakousko	100,00
CAPITOL, akciová spoločnosť	Slovensko	100,00
Central Point Insurance IT-Solutions GmbH in Liq.	Rakousko	100,00
Česká podnikatelská pojišťovna, a.s., Vienna Insurance Group	Česká republika	100,00
Chrášťany komerční areál a.s.	Česká republika	100,00
Compania de Asigurari „DONARIS VIENNA INSURANCE GROUP“ Societate pe Actiuni	Moldavsko	99,99
Compensa Life Vienna Insurance Group SE	Estonsko	100,00
Compensa Towarzystwo Ubezpieczen Na Zycie Spolka Akcyjna Vienna Insurance Group	Polsko	99,97
Compensa Towarzystwo Ubezpieczen Spolka Akcyjna Vienna Insurance Group	Polsko	99,95
Compensa Vienna Insurance Group, akcine draudimo bendrove	Litva	100,00
CP Solutions a.s.	Česká republika	100,00
DBLV Immobesitz GmbH & Co KG	Rakousko	100,00
DBR-Liegenschaften GmbH & Co KG	Německo	100,00
Deutschmeisterplatz 2 Objektverwaltung GmbH	Rakousko	100,00
Donau Brokerline Versicherungs-Service GmbH	Rakousko	100,00
DONAU Versicherung AG Vienna Insurance Group	Rakousko	100,00
DV ImmoHolding GmbH	Rakousko	100,00
DVIB alpha GmbH	Rakousko	100,00
DVIB GmbH	Rakousko	100,00

Obchodní firma	Země	Aktuální kapitálový podíl v %
<b>Konsolidované společnosti</b>		
ELVP Beteiligungen GmbH	Rakousko	100,00
EUROPEUM Business Center s.r.o.	Slovensko	100,00
Floridsdorf am Spitz 4 Immobilienverwertungs GmbH	Rakousko	100,00
Gesundheitspark Wien-Oberlaa Gesellschaft m.b.H.	Rakousko	100,00
GLOBAL ASSISTANCE, a.s.	Česká republika	100,00
Hansenstraße 3-5 Immobilienbesitz GmbH	Rakousko	100,00
HUN BM Korlatolt Felelőssegű Társaság	Maďarsko	100,00
Insurance Company Vienna osiguranje d.d., Vienna Insurance Group	Bosna a Hercegovina	100,00
INSURANCE ONE-SHAREHOLDER JOINT-STOCK COMPANY BULSTRAD VIENNA INSURANCE GROUP EAD	Bulharsko	100,00
InterRisk Lebensversicherungs-AG Vienna Insurance Group	Německo	100,00
InterRisk Towarzystwo Ubezpieczen Spolka Akcyjna Vienna Insurance Group	Polsko	100,00
InterRisk Versicherungs-AG Vienna Insurance Group	Německo	100,00
INTERSIG VIENNA INSURANCE GROUP Sh.A.	Albánie	89,98
Joint Stock Company Insurance Company GPI Holding	Gruzie	90,00
Joint Stock Company International Insurance Company IRAO	Gruzie	100,00
Joint Stock Insurance Company WINNER-Vienna Insurance Group	Severní Makedonie	100,00
Kaiserstraße 113 GmbH	Rakousko	100,00
KALVIN TOWER Ingatlanfejlesztési és Beruházási Korlatolt Felelőssegű Társaság	Maďarsko	100,00
KAPITOL, a.s.	Česká republika	100,00
KKB Real Estate SIA	Lotyšsko	100,00
KOMUNALNA poistovna, a.s. Vienna Insurance Group	Slovensko	100,00
KOOPERATIVA dochodkova spracovska spoločnosť, a.s.	Slovensko	100,00
KOOPERATIVA poist'ovna, a.s. Vienna Insurance Group	Slovensko	98,47
Kooperativa, pojišť'ovna, a.s. Vienna Insurance Group	Česká republika	97,28
KOPUS Nordbahnhof Wohnungserichtungs GmbH	Rakousko	100,00
LVP Holding GmbH	Rakousko	100,00
MAP-WSV Beteiligungen GmbH	Rakousko	100,00
MC EINS Investment GmbH	Rakousko	100,00
MH 54 Immobilienanlage GmbH	Rakousko	100,00
NNC Real Estate spolka z ograniczona odpowiedzialnoscia	Polsko	100,00
Nordbahnhof Projekt EPW8 GmbH & Co KG	Rakousko	100,00
Nordbahnhof Projekt EPW8 Komplementär GmbH	Rakousko	100,00
Nordbahnhof Projekt Taborstraße 123 GmbH & Co KG	Rakousko	100,00
Nordbahnhof Projekt Taborstraße 123 Komplementär GmbH	Rakousko	100,00
Nußdorfer Straße 90-92 Projektentwicklung GmbH & Co KG	Rakousko	100,00
OMNIASIG VIENNA INSURANCE GROUP S.A.	Rumunsko	99,54
OÜ LiveOn Paevalille	Estonsko	100,00
Palais Hansen Immobilienentwicklung GmbH	Rakousko	100,00
Passat Real Sp. z o.o.	Polsko	100,00
Pension Assurance Company Doverie AD	Bulharsko	82,59
Pereca 11 Spółka z ograniczoną odpowiedzialnością	Polsko	100,00

Obchodní firma	Země	Aktuální kapitálový podíl v %
<b>Konsolidované společnosti</b>		
PFG Holding GmbH	Rakousko	89,23
PFG Liegenschaftsbewirtschaftungs GmbH & Co KG	Rakousko	92,88
Porzellangasse 4 Liegenschaftsverwaltung GmbH & Co KG	Rakousko	100,00
Private Joint Stock Company „Insurance Company USG“	Ukrajina	100,00
Private Joint-Stock Company "INSURANCE COMPANY "KNIAZHA LIFE VIENNA INSURANCE GROUP"	Ukrajina	99,81
PRIVATE JOINT-STOCK COMPANY „UKRAINIAN INSURANCE COMPANY KNIAZHA VIENNA INSURANCE GROUP“	Ukrajina	100,00
PROGRESS Beteiligungsges.m.b.H.	Rakousko	70,00
Projektbau GesmbH	Rakousko	100,00
Projektbau Holding GmbH	Rakousko	100,00
Rathstraße 8 Liegenschaftsverwertungs GmbH	Rakousko	100,00
Ray Sigorta Anonim Sirketi	Turecko	94,96
Rößlergasse Bauteil Drei GmbH	Rakousko	100,00
Rößlergasse Bauteil Zwei GmbH	Rakousko	100,00
S - budovy, a.s.	Česká republika	100,00
Schulring 21 Bürohaus Errichtungs- und Vermietungs GmbH & Co KG	Rakousko	100,00
SECURIA majetkovospravna a podielova s.r.o.	Slovensko	100,00
Senioren Residenz Fultererpark Errichtungs- und Verwaltungs GmbH	Rakousko	100,00
Senioren Residenz Veldidenapark Errichtungs- und Verwaltungs GmbH	Rakousko	66,70
SIA „Alauksta 13/15“	Lotyšsko	100,00
SIA „Gertrudes 121“	Lotyšsko	100,00
SIA „Global Assistance Baltic“	Lotyšsko	100,00
SIA „LiveOn Stirnu“	Lotyšsko	100,00
SIA „LiveOn Terbatas“	Lotyšsko	100,00
SIA „LiveOn“	Lotyšsko	100,00
SIA „Urban Space“	Lotyšsko	100,00
SIA „Artillerijas 35“	Lotyšsko	100,00
SIGMA VIENNA INSURANCE GROUP Sh.A.	Albánie	89,05
SK BM s.r.o.	Slovensko	100,00
SMARDAN 5 DEVELOPMENT S.R.L.	Rumunsko	100,00
Stock Company for Insurance and Reinsurance MAKEDONIJA Skopje - Vienna Insurance Group	Severní Makedonie	94,50
SVZ GmbH	Rakousko	100,00
SVZD GmbH	Rakousko	100,00
SVZI GmbH	Rakousko	100,00
T 125 GmbH	Rakousko	100,00
TECHBASE Science Park Vienna GmbH	Rakousko	100,00
twinformatics GmbH	Rakousko	100,00
UAB LiveOn Linkmenu	Litva	100,00
UNION Vienna Insurance Group Biztosító Zrt.	Maďarsko	98,64
Untere Donaulände 40 GmbH & Co KG	Rakousko	100,00
Vienibas Gatve Investments OÜ	Estonsko	100,00
Vienibas Gatve Properties SIA	Lotyšsko	100,00
Vienna Insurance Group Polska Spolka z ograniczona odpowiedzialnoscia	Polsko	100,00

Obchodní firma	Země	Aktuální kapitálový podíl v %
<b>Konsolidované společnosti</b>		
Vienna Life Towarzystwo Ubezpieczeń na Życie S.A. Vienna Insurance Group	Polsko	100,00
VIENNALIFE EMEKLILIK VE HAYAT A.S.	Turecko	100,00
Vienna-Life Lebensversicherung AG Vienna Insurance Group	Lichtenštejnsko	100,00
VIG Befektetési Alapkezelő Magyarország Zártkörűen Működő Reszvénytársaság	Maďarsko	100,00
VIG FUND, a.s.	Česká republika	100,00
VIG Home, s.r.o.	Slovensko	100,00
VIG HU GmbH	Rakousko	100,00
VIG IT - Digital Solutions GmbH	Rakousko	100,00
VIG Magyarország Befektetési Zártkörűen Működő Reszvénytársaság	Maďarsko	90,00
VIG ND, a.s.	Česká republika	100,00
VIG Offices, s.r.o.	Slovensko	100,00
VIG Properties Bulgaria AD in Liquidation	Bulharsko	99,97
VIG RE zajišťovna, a.s.	Česká republika	100,00
VIG REAL ESTATE DOO	Srbsko	100,00
VIG Türkiye Holding B.V.	Holandsko	100,00
VIG ZP, s. r. o.	Slovensko	100,00
VIG-AT Beteiligungen GmbH	Rakousko	100,00
VIG-CZ Real Estate GmbH	Rakousko	100,00
VIVECA Beteiligungen GmbH	Rakousko	100,00
WGPV Holding GmbH	Rakousko	100,00
WIBG Holding GmbH & Co KG	Rakousko	100,00
WIBG Projektentwicklungs GmbH & Co KG	Rakousko	100,00
Wiener Osiguranje Vienna Insurance Group a.d.	Bosna a Hercegovina	100,00
Wiener osiguranje Vienna Insurance Group dionicko drustvo za osiguranje	Chorvatsko	97,82
WIENER RE akcionarsko drustvo za reosiguranje, Beograd	Srbsko	100,00
WIENER STÄDTISCHE OSIGURANJE akcionarsko drustvo za osiguranje Beograd	Srbsko	100,00
WIENER STÄDTISCHE VERSICHERUNG AG Vienna Insurance Group	Rakousko	97,75
Wiener Towarzystwo Ubezpiezeń Spółka Akcyjna Vienna Insurance Group	Polsko	100,00
WIENER VEREIN BESTATTUNGS- UND VERSICHERUNGSSERVICE-GESELLSCHAFT M.B.H.	Rakousko	100,00
WILA GmbH	Rakousko	100,00
WINO GmbH	Rakousko	100,00
WNH Liegenschaftsbesitz GmbH	Rakousko	100,00
Wohnquartier 11b Immobilienbesitz GmbH	Rakousko	100,00
Wohnquartier 12b Immobilienbesitz GmbH	Rakousko	100,00
WSBV Beteiligungsverwaltung GmbH & Co KG	Rakousko	100,00
WSV Beta Immoholding GmbH	Rakousko	100,00
WSV Immoholding GmbH	Rakousko	100,00
WSV Triesterstraße 91 Besitz GmbH & Co KG	Rakousko	100,00
WSV Vermögensverwaltung GmbH	Rakousko	100,00
WSVA Liegenschaftsbesitz GmbH	Rakousko	100,00
WSVB Liegenschaftsbesitz GmbH	Rakousko	100,00
WSVC Liegenschaftsbesitz GmbH	Rakousko	100,00

Obchodní firma	Země	Aktuální kapitálový podíl v %
<b>Společnosti konsolidované ekvivalenční metodou</b>		
Beteiligungs- und Immobilien GmbH	Rakousko	25,00
Beteiligungs- und Wohnungsanlagen GmbH	Rakousko	25,00
CROWN-WSF spol. s.r.o.	Česká republika	30,00
ERSTE drustvo s ogranicenom odgovornoscju za upravljanje obveznim i dobrovoljnim mirovinskim fondovima	Chorvatsko	25,30
Gewista-Werbegesellschaft m.b.H.	Rakousko	33,00
Towarzystwo Ubezpieczen Wzajemnych „TUW“	Polsko	52,16
VBV – Betriebliche Altersvorsorge AG (Konzernabschluss)	Rakousko	25,32
Österreichisches Verkehrsbüro Aktiengesellschaft (Konzernabschluss)	Rakousko	36,58
<b>Nekonsolidované společnosti</b>		
„Assistance Company Ukrainian Assistance Service“ LLC	Ukrajina	100,00
„LifeTrust“ Ltd.	Bulharsko	100,00
„MEDICINSKI CENTER AMERIMED“ OOD	Bulharsko	51,00
„OC PROPERTIES“ OOD	Bulharsko	51,00
AEGON Services Sp. zoo.	Polsko	100,00
AEGON Towarzystwo Ubezpieczen na Zycie Spółka Akcyjna	Polsko	100,00
AIS Servis, s.r.o.	Česká republika	98,10
Akcionarsko drustvo za zivotno osiguranje Wiener Städtische Podgorica, Vienna Insurance Group	Černá Hora (rep.)	100,00
Alfa VIG Közvetítő Zártkörűen működő Reszvénytársaság	Maďarsko	90,00
Amadi GmbH	Německo	100,00
AQUILA Hausmanagement GmbH	Rakousko	97,75
AREALIS Liegenschaftsmanagement GmbH	Rakousko	48,87
arithmetica Consulting GmbH	Rakousko	98,31
Auto - Poly spol. s r.o.	Česká republika	98,10
Autocentrum Lukáš s.r.o.	Česká republika	98,10
AUTONOVA BRNO s.r.o.	Česká republika	98,10
Autosig SRL	Rumunsko	99,54
B&A Insurance Consulting s.r.o.	Česká republika	48,45
Beesafe Spolka z Ograniczona Odpowiedzialnoscia	Polsko	99,99
Benefia Ubezpieczenia Spolka z ograniczona odpowiedzialnoscia	Polsko	99,95
Bohemika a.s.	Česká republika	100,00
Bohemika HYPO s.r.o.	Česká republika	100,00
BSA + OFK Germany Real Estate Immobilien 4 GmbH	Německo	97,75
Bulstrad Trudova Meditzina EOOD	Bulharsko	100,00
Camelot Informatik und Consulting Gesellschaft m.b.H.	Rakousko	92,86
CARPATIA PENSII-SOCIETATE DE ADMINISTRARE A FONDURILOR DE PENSII PRIVATE S.A.	Rumunsko	100,00
CARPLUS Versicherungsvermittlungsgesellschaft GmbH	Rakousko	97,75
CLAIM EXPERT SERVICES S.R.L.	Rumunsko	99,16
Color Car, společnost s ručením omezeným (s.r.o.)	Česká republika	98,10
Compensa Dystrybucja Spolka z ograniczona odpowiedzialnoscia	Polsko	99,97
ČPP Servis, s.r.o.	Česká republika	100,00
DBLV Immobilien GmbH	Rakousko	100,00

Obchodní firma	Země	Aktuální kapitálový podíl v %
<b>Nekonsolidované společnosti</b>		
DBR-Liegenschaften Verwaltungs GmbH	Německo	97,75
DELOIS s. r. o.	Slovensko	98,47
Domáci péče Haná s.r.o.	Česká republika	63,23
DV Asset Management EAD	Bulharsko	100,00
DV CONSULTING EOOD	Bulharsko	100,00
DV Invest EAD	Bulharsko	100,00
EBV-Leasing Gesellschaft m.b.H.	Rakousko	47,90
EKG UW Nord GmbH	Rakousko	24,46
Első Magánegészségügyi Halozat Zrt.	Maďarsko	43,50
Erste Biztosítási Alkusz Kft	Maďarsko	88,78
European Insurance & Reinsurance Brokers Ltd.	Spojené království	100,00
EXPERTA Schadenregulierungs-Gesellschaft mbH	Rakousko	99,44
Finanzpartner GmbH	Rakousko	48,87
FinServis Plus, s.r.o.	Česká republika	100,00
Foreign limited liability company "InterInvestUchastie"	Bělorusko	100,00
FRANCE CAR, s.r.o.	Česká republika	98,10
GELUP GmbH	Rakousko	32,58
GGVier Projekt-GmbH	Rakousko	53,76
Glamas Beteiligungsverwaltungs GmbH & Co "Beta" KG	Rakousko	42,76
GLOBAL ASSISTANCE Croatia drustvo s ogranicenom odgovornoscju za usluge	Chorvatsko	49,46
GLOBAL ASSISTANCE D.O.O. BEOGRAD	Srbsko	100,00
Global Assistance Georgia LLC	Gruzie	95,00
Global Assistance Polska Spolka z ograniczona odpowiedzialnoscia	Polsko	99,99
GLOBAL ASSISTANCE SERVICES s.r.o.	Česká republika	100,00
GLOBAL ASSISTANCE SERVICES SRL	Rumunsko	99,23
GLOBAL ASSISTANCE SLOVAKIA s.r.o.	Slovensko	99,22
Global Expert, s.r.o.	Česká republika	98,10
Global Partner Beskydy, s.r.o.	Česká republika	63,23
Global Partner Péče, z.ú.	Česká republika	63,23
Global Partner Praha s.r.o.	Česká republika	63,23
Global Partner Zdraví, s.r.o.	Česká republika	63,23
Global Partner, a.s.	Česká republika	63,23
Global Repair Centres, s.r.o.	Česká republika	98,10
Global Services Bulgaria JSC	Bulharsko	100,00
Help24 Assistance Korlatolt Felelőségi Társaság	Maďarsko	90,00
HORIZONT Personal-, Team- und Organisationsentwicklung GmbH	Rakousko	98,29
Hotel Voltino in Liquidation	Chorvatsko	97,82
HOTELY SRNÍ, a.s.	Česká republika	97,28
Hyundai Hradec s.r.o.	Česká republika	98,10
insureX IT GmbH	Rakousko	98,87
InterRisk Informatik GmbH	Německo	100,00
ITIS Spolka z ograniczona odpowiedzialnoscia spolka komandytowa	Polsko	99,99

Obchodní firma	Země	Aktuální kapitálový podíl v %
<b>Nekonsolidované společnosti</b>		
ITIS Spolka z ograniczona odpowiedzialnoscza	Polsko	99,99
Joint Stock Company „Curatio“	Gruzie	90,00
Joint Stock Insurance Company WINNER LIFE - Vienna Insurance Group Skopje	Severní Makedonie	100,00
K A P P A - P, spol. s r.o.	Česká republika	98,10
Kitzbüheler Bestattung WV GmbH	Rakousko	97,75
KUPALA Belarusian-Austrian Closed Joint Stock Insurance Company	Bělorusko	98,26
KWC Campus Errichtungsgesellschaft m.b.H.	Rakousko	48,87
LD Vermögensverwaltung GmbH	Rakousko	98,65
Lead Equities II.Private Equity Mittelstandsfinanzierungs AG	Rakousko	21,59
LiSciV Muthgasse GmbH & Co KG	Rakousko	42,76
Main Point Karlín II., a.s.	Česká republika	97,28
Money & More Pénzügyi Tanácsadó Zártkörűen Működő Részvénytársaság	Maďarsko	88,78
Nadacia poisťovne KOOPERATIVA	Slovensko	98,47
Palais Hansen Hotelbetriebs GmbH	Rakousko	97,75
PFG Liegenschaftsbewirtschaftungs GmbH	Rakousko	73,42
POLISA - ZYCIE Ubezpieczenia Spolka z ograniczona odpowiedzialnoscza	Polsko	99,97
Privat Joint-Stock Company „OWN SERVICE“	Ukrajina	100,00
Proftowi S.A.	Polsko	100,00
Renaissance Hotel Realbesitz GmbH	Rakousko	40,00
Risk Consult Bulgaria EOOD	Bulharsko	100,00
Risk Consult Polska Sp.z.o.o.	Polsko	100,00
RISK CONSULT Sicherheits- und Risiko- Managementberatung Gesellschaft m.b.H.	Rakousko	100,00
Risk Expert Risk ve Hasar Danismanlık Hizmetleri Limited Sirketi	Turecko	98,49
Risk Experts s.r.o.	Slovensko	100,00
Risk Logics Risikoberatung GmbH	Rakousko	100,00
S. C. SOCIETATEA TRAINING IN ASIGURARI S.R.L.	Rumunsko	99,16
S.C. Risk Consult & Engineering Romania S.R.L.	Rumunsko	100,00
S.O.S.- EXPERT d.o.o. za poslovanje nekretninama	Chorvatsko	100,00
samavu s.r.o.	Slovensko	98,47
Sanatorium Astoria, a.s.	Česká republika	97,28
Senioren Residenzen gemeinnützige Betriebsgesellschaft mbH	Rakousko	97,75
serviceline contact center dienstleistungs-gmbh	Rakousko	97,75
Slovexperta, s.r.o.	Slovensko	98,70
Soleta Beteiligungsverwaltungs GmbH	Rakousko	42,76
Sparkassen-Versicherungsservice Gesellschaft m.b.H.	Rakousko	97,75
Spoldzielnia Usługowa VIG EKSPERT W WARSZAWIE	Polsko	99,97
SURPMO, a.s.	Česká republika	97,28
TAUROS Capital Investment GmbH & Co KG	Rakousko	19,55
TAUROS Capital Management GmbH	Rakousko	25,30
TeleDoc Holding GmbH	Rakousko	25,01
TGMZ Team Gesund Medizin Zentren GmbH	Rakousko	39,10
TOGETHER CCA GmbH	Rakousko	24,71

Obchodní firma	Země	Aktuální kapitálový podíl v %
<b>Nekonsolidované společnosti</b>		
UAB „Compensa Life Distribution“	Litva	100,00
UNION-Erted Ellatasszervező Korlatolt Felelősségű Társaság	Maďarsko	88,78
VENPACE GmbH & Co. KG	Německo	23,53
Versicherungsbüro Dr. Ignaz Fiala Gesellschaft m.b.H.	Rakousko	47,90
Vienna International Underwriters GmbH	Rakousko	100,00
VIENNA POWSZECHNE TOWARZYSTWO EMERYTALNE SPÓŁKA AKCYJNA VIENNA INSURANCE GROUP	Polsko	100,00
viesure innovation center GmbH	Rakousko	98,87
VIG AM Real Estate, a.s.	Česká republika	100,00
VIG AM Services GmbH	Rakousko	100,00
VIG Management Service SRL	Rumunsko	99,16
VIG platform partners GmbH	Rakousko	100,00
VIG Poland/Romania Holding BV.	Holandsko	100,00
VIG Polska Real Estate Spolka z Ograniczona Odpowiedzialnosc	Polsko	99,97
VIG Services Bulgaria EOOD	Bulharsko	100,00
VIG Services Shqiperi Sh.p.K.	Albánie	89,52
VIG Services Ukraine, LLC	Ukrajina	89,52
VIG/C-QUADRAT Towarzystwo Funduszy Inwestycyjnych SPOLKA AKCYJNA	Polsko	50,99
VÖB Direkt Versicherungsagentur GmbH	Rakousko	48,87
WIENER AUTO CENTAR d.o.o.	Bosna a Hercegovina	100,00
Wiener Städtische Donau Leasing GmbH	Rakousko	97,75
Wiener Verein Bestattungsbetriebe GmbH	Rakousko	97,75
WSBV Beteiligungsverwaltung GmbH	Rakousko	97,75
zuuri s.r.o.	Slovensko	98,47

# NEFINANČNÍ ČÁST

## ROZVOJ SPOLEČNOSTI

Pojišťovna Kooperativa se zaměřuje na poskytování profitabilních produktů a kvalitních služeb s vysokou přidanou hodnotou pro klienta. Chce se stát produktovým a myšlenkovým lídrem trhu, připravit komplexní systém produktů a služeb, který bude zahrnovat proces od prevence přes asistenci, vyřešení škody až po následnou pomoc. Inovace vycházejí ze znalosti potřeb a chování klientů. Součástí produktového vývoje je také sledování změn ve společnosti směrem k digitalizaci, včetně on-line prodeje. Tyto principy zapracovala také do produktů, které jsou vhodné pro tradiční i digitální distribuci, a tím pádem pro klienta jednoduše dostupné.

## AKTIVITY V OBLASTI VÝVOJE A VÝZKUMU

Zkoumáme potřeby klientů a vyvíjíme podle nich produkty a nástroje k ideálnímu nastavení produktů na míru klientovým potřebám. S úsilím o dobře pojištěného klienta souvisí i minimalizace sociálních dopadů individuálních i lokálních neštěstí. Vyvinuli jsme například nástroj pro péči o klienty tak, aby bylo co nejméně klientů podpojištěných. Prohloubili jsme díky technologiím možnosti plnohodnotného poradenství na dálku a investujeme do nových online řešení eliminujících nejen papíry, ale zejména potřebné vstupní údaje a probíhající procesy. V zájmu této vyšší digitalizace vyvíjíme novou klientskou zónu a online prostředí pojišťovny, kde klient získá větší přehled a lepší přístup ke svým smlouvám třeba i za využití přihlášení či jednoduché správy pojistné smlouvy pomocí bankovní identity.

## OCHRANA ŽIVOTNÍHO PROSTŘEDÍ A ROZVOJ SOCIÁLNĚ-ZAMĚSTNANECKÝCH VZTAHŮ

Kooperativa charakterem předmětu podnikání minimálně zatěžuje životní prostředí. Díky digitalizaci, rozvoji elektronické komunikace s klienty, digitálním podpisům či elektronickým platbám směřuje Kooperativa k bezpapírovému sjednávání smluv, a tím také snižování ekologické zátěže. Podporuje elektromobilitu a alternativní pohony, které využívá i ve své firemní flotile. Systematicky monitorujeme naši uhlíkovou stopu a implementujeme řešení vedoucí k jejímu snižování.

Kooperativa chce být vyhledávaným zaměstnavatelem. Podporuje různorodost zaměstnanců a respektuje rovné příležitosti a individuální potřeby zaměstnanců bez ohledu na věk, pohlaví, zdravotní stav či rodinnou situaci. Od roku 2023 je signatářem Charty proti domácímu násilí. Podporuje alternativní formy práce a v rámci dlouhodobého výhledu pokračuje v práci v režimu Home Office v hybridním režimu. Přizpůsobila k tomu i technické vybavení v jednacích místnostech, následovat bude úprava jednotlivých pater. Pro vylepšení balance mezi pracovním a volným časem svých zaměstnanců nabízí Kooperativa pět tzv. Free days (extra volné dny) ročně a jeden tzv. Care day, který mohou zaměstnanci využít jak pro péči o své blízké, tak pro vlastní aktivity. Neopustila ani model podpory zaměstnanců v charitativních činnostech a všem bez rozdílu nabízí jeden volný den pro práci v zasmulvněných charitativních spolcích. Rozmanitost Kooperativa podporuje napříč společnostmi, od setkání klubu manažerek, koučování, rozvojového leadership programu a školení v on-line kurzech až po prezenční kurzy. Ve společenské odpovědnosti se zaměřuje mimo jiné i na skupiny matek a otců na mateřské, otcovské a rodičovské dovolené. V oblíbenosti jsou zkrácené pracovní úvazky a kombinace práce z domova i z kanceláře. Kooperativa se stará i o společenský život skupiny zaměstnanců, kteří již odešli do starobního důchodu. Vkládá důvěru i do věkové skupiny nejmladších a pro absolventy VŠ opět obnovila náborů do programu Trainee. Dále Kooperativa podporuje i další aktivity zaměřené jak na zdraví, tak na volný čas v rámci benefitního portálu.



## ORGANIZAČNÍ SLOŽKY SPOLEČNOSTI V ZAHRANIČÍ

Kooperativa nemá žádné organizační složky v zahraničí.

## INFORMACE O NABYTÍ VLASTNÍCH AKCIÍ NEBO VLASTNÍCH PODÍLŮ

Kooperativa nenabyla vlastní akcie ani vlastní podíly.

## DALŠÍ POŽADAVKY PODLE ZVLÁŠTNÍCH PRÁVNÍCH PŘEDPISŮ

Kooperativa dodržuje podmínky pro výkon pojišťovací činnosti, které vyplývají z právní regulace platné pro pojišťovací sektor, zejména zákona o pojišťovnictví a zákona o distribuci pojištění a zajištění. Zároveň se řídí všemi dalšími právními požadavky, které na její činnost dopadají, např. v oblasti ochrany osobních údajů nebo prevence praní špinavých peněz.

***Nefinanční informace o společnosti Kooperativa pojišťovna, a.s., Vienna Insurance Group, jsou zahrnuty v konsolidované zprávě mateřské společnosti VIENNA INSURANCE GROUP AG Wiener Versicherung Gruppe, která je dostupná na internetové stránce <https://group.vig/en/sustainability/>.***

